No. 6889. Shanghai Saturday September 15, 1923 THE EASTERN TIMES Published every morning including Sundays

時報

中華民國十二年
九月十五日 星期六
舊歷癸亥年八月初五日
今天四張售大洋三分
第六千八百八十九號
中華郵政特准掛號立券按照總包特別優益寄送之報紙
本館設上海福州路山東路轉角 電報掛號二五一四 電話營業部中央一二〇一 編輯部中央一二〇四

外埠寄報連郵費 ○中國境內逐日寄全年十二元半年六元 ○日本境內逐日寄全年十二元半年六元 ○歐美各國全年二十四元半年十二元（報費先惠概照九五）

廣告刊例
特等 登於規定之本埠新聞欄內每天每方寸四角五分
頭等 登於封面及時評前以二行起碼每行一元
二等長行 登於後幅普通地位以三行起碼每日每行七角
三等短行 登於後幅普通地位以五十字起碼每日每字一分

寧波如生廠 罐油燜頭鮮竹筍 ◎做路菜 ◎送節禮 ◎贈住校學友 唯一妙品 定價 大聽大洋五角 小聽大洋四角 總經理上海大陸大藥房 各南貨號及糖色店均有代售

大綸綢緞洋貨局修葺房屋工竣露布
本號開設上海英大馬路拋球場轉角歷已有年發行綢緞呢絨洋貨久已馳名遐邇茲因擴充營業將房屋大加修葺今已告竣擇吉八月初一日開幕至於各貨之齊備花色之裕如毋待贅述兼有外洋新到各貨艷麗奪目品質精良諸君共賞定價特廉以副惠顧之雅意值茲新涼入序惟冀紳商各界閨閣名媛聯袂偕臨無任歡迎 電話中央三一五九

章太炎先生主撰之華國月刊出板
月出一冊定價五角半年二元七角全年五元郵費本埠一分半外埠二分總發行所上海麥根路福星里五十二號華國月刊社分發行所上海中華書局有正書局東南大學汪夢九北京晨報館蘇州小說林

中國協濟日災義賑會敬謝 中國濟生會交來何護軍使助洋五千元

中國協濟日災義賑會敬謝 仁濟堂交來陳少舟君經募償德堂助洋二百元

中國協濟日災義賑會敬謝 上海總商會交來商務印書館捐洋五千元 潮州糖雜貨聯合會捐洋一千元 振華堂洋布公所捐洋一千元

滬北工巡捐局通告
本局招商承辦蘇州河船捐原定本月十日投標業經發布告並登報通告在案因屆時無人投標應准展期至本月十五日下午三時仍在閘北民立路本局設匭招投所定標額減為一千一百元其餘辦法仍照原定章程特再通告

南方大學舊生及錄取新生覽
本校訂於九月十七日上課新舊各生務即到校繳費上課如遲至二十五日到校寄宿一層本事務處不負責任特此通告

上海青年會商業夜校招生
本夜校高等商業科自秋季學期起改為選科制 初等科一級至八級及專修科均照舊章辦理茲因每級人數已經限定深恐額滿見遺故準九月十二十三號兩晚先儘舊生登冊十四十五號招考新生十八號開課 章程函索面取均須郵票五分 校址四川路一百二十號寧波同鄉會館東首 校長朱樹翹啓

承天英華學校招生
本校已於十日開學 中學四二一 預 四班尚有餘額 上海沈家灣灣湯恩路本校啓

中華體育專門學校男女部續招插班新生
(詳章)函索即寄 (校址)蘇州三元坊 校長柳成烈啓

花旗大印機出售
茲有花旗印機鋼料堅固機件靈便既可印報又可印書其價極廉如欲購者請至四馬路有正書局或威海衛路印刷所接洽可也

美國最新式打字機出售
茲到有美國新出最新式全新打字機以照原價八折廉價出售優點甚多不能詳述合意者請臨本局面看 四馬路有正書局

隨松醫院德醫陳倫會遷移廣告
本醫生自設隨松醫院以來承蒙各界駕臨就醫者日見其多是以未及三月房舍隘小已不敷用茲已搬入新世界西首靜安寺路F九十五號三層洋房照常應診本醫生除用德國最新手術精良器械統治內外各科外並備有清潔病室多間空氣新鮮看護周到尤宜養病之用診例略有變更如下上午十一時至十二時送診下午三至六時門診六時以後出診急診隨請隨到住院隨時接洽謹啓

天津 東馬路 有正書局 秋季大廉價
陰歷七月二十日起八月十九日止
目錄函索即寄
本局開創念餘年所出碑帖名畫堂幅屏聯書籍小說等類久為社會所賞識 茲因秋季開學大宗新書一律特別打折以答惠顧諸君之雅意 另有贈品[illegible]
廉價部 本部設東門內二道[illegible]

商務印書館 名家小說六十種大廉價
精選名家小說六十種（內林譯小說三十二種）分作五組每組十二種二十冊單購一組祇售三元全購五組祇售九元約計每冊僅售洋九分低廉無比誠為購買小說之好機會
陰曆八月底截止購請從速
廉價小說書目承索即寄

商務印書館出版 新學制高級中學用書

新學制高級中學取選修主義分科較繁但大別之不外普通科師範科職業科而已本館新舊出版各書可供以上各科采用的為數很多茲開列於左

【注意】書名上加★者係本年新編已出版之書，加◎者係新編在印刷中之書，未加符號者均已出版。

普通科

書名	著者	定價(元)
▲史地		
◎新學制高中世界文化史上册	陳衡哲	
新著西洋近百年史	李泰棻	一.八〇
英語西洋史綱要	Mc Nair	一.五〇
英文世界地理	Wolcott	四.〇〇
★英文歐洲時代世界史	Barkmen	一.五〇
▲理化		
◎實業學校實用物理學	周昌壽 高銛	
★最近物理學概觀	鄭貞文	一.二〇
★英文初等物理學實驗	Stifler	○.六五
◎新制高等化學通論	鄭貞文	
★化學集成第一編理論化學	孔慶萊	○.八〇
★化學集成第二編無機化學	孔慶萊	一.五〇
★中等教育英文化學綱要	李職惠	一.五〇
▲博物		
◎高等植物學	胡步曾 鄒秉文	
實用主義植物學教科書	馬君武	三.〇〇
★近世動物學上卷	薛德焴	一.八〇
實用主義動物學教科書	馬君武	三.〇〇
高等鑛物學講義	張錫田	二.〇〇
▲數學		
★新學制高中代數學	何魯	○.八〇
解析幾何學講義	匡文濤	一.五〇
民國新教科書三角學	秦汾	一.〇〇
◎新學制高中三角學	趙修乾	
★書法幾何學	薩本棟	○.五五
▲英文		
★英文泰西文學希臘羅馬文選	Zucker	二.五〇
★又 聖經及中古文選	同上	二.五〇
蘇氏樂府原本李爾王	鄭巴特教授注釋	一.四〇
又 麥克白	同上	一.二〇
又 威城商人	同上	一.〇〇
英文近世短篇小說	Huizinga	一.六〇
英文軼事選	McNair	一.六〇
實用新英文典	Wannamaker	○.六〇
★英文典大全	Latimore	一.八〇
英文文學要略	鄭宮灼 周越然	○.四〇
屋氏作文示範	Wooley	一.一〇
屋氏英文作文法	Wooley	○.九〇
▲政治經濟		
★政治學大綱	張慰慈	一.六〇
小野政治學	鄭篪	一.〇〇
經濟學原理	劉秉麟	○.七〇
中學經濟概要	[illegible]	○.七〇
▲德文		
德華對照讀本第一二册	Friendreich Otto	○.七〇 ○.九〇
德文法程	[illegible]中	○.七五
▲法文		
華法中學讀本	[illegible]	一.〇〇
中學法文文法二册	[illegible]	一.四〇
新編法文文法	魏宜治	○.八〇
▲樂歌		
新歌初集	蕭友梅	一.五〇
今樂初集	蕭友梅	一.五〇
★英文中外學校唱歌集	E. J. Anderson	布面一.五〇 紙面○.七五
▲哲學		
哲學綱要	黃懺華	○.二五
哲學入門	[illegible]	○.八〇
▲雜類		
★農村教育	顧復	○.三〇
★公民教育	陶孟和	一.五〇

師範科

書名	著者	定價(元)
▲教育原理		
密勒氏人生教育	鄭宗海	○.八〇
杜威教育哲學	金海觀	○.四〇
★教育哲學大綱	范壽康	○.三〇
★明日之學校	朱經農	一.五〇
▲教育史		
師範學校新教科書教育史	楊游	○.四〇
新體教育史講義	張鐘年	○.三五
中外教育史	周煥文	一.〇〇
西洋教育史大綱	姜琦	一.八〇
近代教育史	吳康	一.三〇
▲管理法		
學校管理法要義	劉冰	○.七〇
▲教授法		
各科教授法精義	白作霖	一.二〇
新著設計教學法	趙宗預	○.二五
★葛雷學校之組織	江蘇第一師範	○.二五
★道爾頓研究室制	錢希乃	○.三五
▲心理學		
心理學原理	吳康	○.五五
心理學大綱	陳大齊	○.六〇
★兒童心理學綱要	艾華	○.三五
★教育心理學綱要	舒新城	○.四〇
★教育心理學	朱兆萃	○.七〇
▲論理學		
新論理學	張子和	○.八〇
師範學校新教科書論理學	張毓聰	○.五〇
▲倫理學		
倫理學原理	蔡元培	一.〇〇
倫理學導言	朱建之	○.八〇

商業科

書名	著者	定價(元)
商業道德	盛在珦	○.三五
商業歷史二册	趙玉森	一.二〇
◎商業地理二册	曾[illegible]	一.〇〇
商業地理概要	[illegible]	
商業算術	同上	一.二〇
商業要項	劉大鈞	○.五〇
商業實踐	盛在珦	○.七〇
★股份公司經濟論	[illegible]	一.〇〇
商業經濟	[illegible]	○.二五
★★高級商業學校教科書貨幣論	王效文	
統計學原理	趙文銳	○.二〇
外國匯兌原理	劉[illegible]川	○.四五
◎外國匯兌論		
★票據法原理	王效常	○.七〇
★商標法要義	[illegible]	○.二五
商品學	盛在珦	○.五〇
★商業概要零售學	吳東初	○.五〇
★商業概要進貨學	吳東初	○.八〇
◎近世會計學	[illegible]	
◎商業簿記	楊端六	
◎近世簿記法	[illegible]	
★修訂商業簿記	李宜韓	○.九〇
實用銀行簿記二册	謝霖	三.〇〇
★銀行論	[illegible]	一.八〇
★銀行服務論	[illegible]	○.六五
信託公司概論	楊端六	○.二〇
★高等利息計算法	吳宗燾	○.六〇

農業科

書名	著者	定價(元)
★氣象學	李松齡	○.五〇
實用氣象學	徐金南	○.六〇
蟲害學	謝申圖	○.六〇
病害學	陸旋	○.五〇
農產製造法	鄭德講	○.五〇
農具學	顏綸澤	○.五五
◎農作物改良法	顧復	
養蠶學	吳志遠	○.七〇
桑樹栽培教科書	鄭辟疆	○.六〇
養蠶教科書	同上	○.七〇
蠶體解剖教科書	同上	○.四〇
蠶體生理教科書	同上	○.五〇
蠶體病理教科書	同上	○.六〇
獸醫學大意	羅[illegible]萬	○.三〇
水產學大書	同上	○.四五
◎家庭病害		

中國歷代帝后像再版
版已出定價十元
此像為中國鎮國之寶前數幅為吳道子手筆向藏南勳殿後藏紫光閣今移入內府此次為火焚去千古名迹幸僅留此影茲再
上海望平街 北京廠西門 天津東馬路 有正書局發行

山東豐大銀行第九期儲蓄券夏曆八月初十開截

上海中法藥房大廉價二十天
陰歷七月二十八日起九月初八日止
本藥房自七月二十日起初九日止所有各種藥水藥丸化粧品常用品以及常用良藥一律減價出售細目繁多不及備載略舉大端按日披露報章以便惠顧者之采擇焉外埠購買寄費另加
芝蘭香水減售四角五分
老牌芝蘭香水減售四角
羅生髮香油減售六角
白玫瑰髮油減售四角
藍瓶雪花膏減售七分
羅威玫瑰香照碼七折
新到法國髮水原價一元二角半減一元二角
上等面香漿減售七角
新亞嫩面香漿水減售三角
大沙全牙粉原價一元減一元○五分
雙童牌牙粉減售二角
白玫人髮水減一元○五分
蓬頭玫瑰髮水減一元○五分
黃雌雞汁
人體滋養料大二元七折
小一元
龍虎牌牙粉聽一角四分
玫瑰生髮香油照碼八折盒七分

逍遙大會

▲首先入會者可免費逍遙快樂一年
▲且有得數百元數千元數萬元之希望

一 本會定名爲逍遙大會凡入會者人人可免費游覽大世界一年並有得數百元數千元數萬元之希望

二 凡願入會者一次繳足洋三十元掣給會員證每月憑證領取月券一張(可游大世界三十次)至甲子年陰曆七月底爲止

三 本會會員能介紹四人入會者即爲會總本會當特別優待除將其原繳之三十元如數退還並將會員證換給會總證除援月仍領用月券外並將本會所收得之會費總數中提取百分中之十份以作會總之酬勞金用拈鬮法分配之屆時由各會總公舉數位拈鬮拈出第一名得五份第二名得一份第三名得半份第四名至第十名共七名合得一份半第十一名至五十名此四十名合得二份

四 凡每一會員能介紹十六會員者爲本會會董除仍享四會總之權利外再特酬以會董優待券此優待券對於大世界內部向需另外購票之新舊劇場等處均可免費入場并於本會遇有會議時有出席與議之特權

五 本會會董會總會員之游券均自七月初一日起用其在七月初一日以前入會者自入會之日起至六月底止按日加贈六月份門券每日一張以示優先

六 入會期自即日起至陰曆七月底截止八月初十日會各總在大世界拈鬮分派酬金

七 凡願入會者請於每日上午十時至下午七時止駕臨日夜銀行晚間請至大世界帳房接洽或開明住址通信亦可

八 本會爲優待會員起見故會費極廉但此項會總會員之遊券倘大世界左右各煙紙店有以月券分次另售及以月券沿路兜售陪領入門等買賣行爲一經察出無論會總游券會員遊券立即扣銷并取銷其會總或會員資格不還會費

秋季大廉價

新

英文書翰論
英語會話論

精裝全一册 定價一元六角 郵費一角三分
精裝精裝一册 定價一元五角 郵費一角

寫信、談話、是社交上、事業上最緊要的關節・這兩書材料極豐富、足供一般人的參攷・組織極完密、凡寫信、談話的機括、指點得非常明白、實在是在社交上事業上的──兩個智囊！

上海棋盤街 羣益書社

智7

■全國中師大學教本■

■許多學校均已採用■

中國文學史

本書按據現在歷史體裁分畫上古中古近古近世四大時期採傳統史策諸子百家之言敘述文學上散史駢文詩詞歌賦劇曲小說及與有關係之經學文學理學小學凡一切源流派別變遷之所由並各時代盛衰升降之特色靡不鉤深索隱遠紹旁搜本世界之眼光立正確之評判博而不繁簡而貴當辨而能審撰而能華不囿一隅不徇偏見於數千年來文學之利病甘苦實能言之綦詳至行文之精悍敷詞之條暢尤其餘事讀此編者不特文評詩話目錄之書可以廢即二十四史中之文苑儒林亦可暫置不觀洵文學界之津梁藝苑中之鴻寶也方今國學漸微文華沮洛抗心往哲之士不可不手置一編也

全書精製布面金字一册定價一元八角
特價五折
寄費加一

上海東泰圖書局 發行

教科自修用

英文書

【作文】
袖珍英華作文範本 (甲一)一册 二角
新編英文作文 一册 六角

【文選】
近世英文選 一册 一元五角
華盛頓文選 一册 二角五分
羅斯福文選 一册 二角五分
倍根文選 一册 三角
新體莎氏樂府讀本 一册 一元六角

【會話】
中華英文會話教科書 四册 (1)二角半(2)二角半(3)三角(4)三角半
英文學生會話 一册 一元
最新英華會話大全 一册 一元
袖珍英華會話範本 一二册角半 三四册二角 五六册角半 七八册二角
華英商業會話大全 一册 一元二角
袖珍英華商業會話範本 四集 每集一角二分

【尺牘】
最新英文尺牘大全 精裝一册 一元二角
袖珍英華尺牘範本 (甲一) 一角二分 (甲二) 一角二分
袖珍英華商業尺牘範本 第一集 一角二分 第二集 一角二分
袖珍英華商業尺牘模範 兩集 各一角二分

【正音學】
英語正音學教科書 三册 五角
萬國發音學大意 一册 三角

【字典詞典】
袖珍英華雙解字典 一册 一元
新式英華雙解詞典 一册 三元六角
新式英華詞典 一册 二元
中華英漢商業辭典 一册 一元
英華正音辭典 一册 三元六角
袖珍新式英華學生字典 精裝一册 七角五分 平裝 四角
新式英文學生百科全書 一册 二元
華英雙解法文辭典 一册 二元
英字異同辨解 一册 一角八分

【初級叢書】
魯濱孫漂流記 一册 三角
伊索寓言 一册 二角五分
瑞士家庭魯濱孫 一册 三角五分
[illegible] 一册 三角
格列佛遊記 一册 三角五分
[illegible] 一册 三角
[illegible] 一册 三角
[illegible] 一册 三角

【故事叢談】
[illegible]

【名人叢書】
英文名人論說 一册 八角
英文名人演說 一册 七角
英文名人尺牘 一册 七角
英文名人小說 一册 六角
[illegible] 一册 七角

其他各種目繁不及細載

中華書局出版

(癸242)

時論

◎己之地位

(景寒)

人人不知己之地位。於是妄想之事生而失望之結果成矣。己之地位云者。非其名位勢力之謂也。爲人之心目中以何者視己也。人但自震於名位勢力之大。以爲人之視己也尊且敬。此乃大誤之所來也。誤之原因大抵在其左右。左右欲挾其主人以自重。主人升之愈高。則左右亦附之而上。隱其攻擊者陳其稱導者。則主人喜矣。其主人既喜乘其勢以推助於是主人永不能知世有攻擊者。自大之性日增。妄想日大。而倒行逆施之舉日多矣。其最顯著者。即今日曹錕之徒之力爭大選也。然而其他之人戀戀不忘於政局者。亦豈能知己之地位者哉

電報

王邊到京促選

王承斌邊守靖十四日晚七時來京促選、籌發票價、俟接洽妥當、再開選會、務期產出總統、

各政團以十三日憲會、到五百十一人、距法定數祇差十一人、十四日分頭拉攏、冀十五日達成會目的、(本館十四日北京電)

十三日攝閣會議、討論否促速選總統、及通電各省、繼以總選正在進行、無催促必要、中止通電、(本館十四日北京電)

十三十四兩日各政團推代表、與保系協商票價、選派大樂觀、對黎黃陂暫持冷靜態度、(本館十四日北京電)

黎黃陂邸事務、由庶務員張桂林辦理、家眷暫不離津、(本館十四日天津電)

段合肥離津之說不確、(本館十三日天津電)

曹錕電請通緝姚震曾毓雋、由院密函內務司法兩部照辦、不發明令、(本館十四日北京電)

議員王用賓范熙生在京控議員南下、(本館十三日天津電)

議員張璡雯十二日夜車來津、(本館十三日天津電)

臨城案之各方面

領袖葡公使十四日詣外部、談臨城案覆牒、顧維鈞答、約下星期可送到、(本館十四日北京電)

顧維鈞十四晚宴請衆院外交委員二十餘人、將臨城案覆牒、及威海衛改正條文、提出共同商榷、(本館十四日北京電)

衆院十四日常會、到三百七十四人、成會、對臨城案、提議、(一)倣美國要求英國刼車案先例、負行李賠償責、(二)各國革命、華僑損失、皆無賠償先例、(三)根本不承認神秘上賠償、決照此咨攝閣交涉、(本館十四日北京電)

駐京墨公使、對護路案不贊同、將退出護路委員會、(本館十四日北京電)

魯督決撤換、高凌霨電田中玉、請先期自行辭職、(本館十四日北京電)

吳佩孚十五日開勸賑會議、直魯皖贛豫均派代表列席、(本館十四日北京電)

秋節日近之財政

張弧竭力籌款過節、因受日災影響、惟二百餘萬有把握、治安費約佔一個月之五成、各機關約三成、(本館十四日北京電)

閣議決派薛篤弼會同財政部幣制局、暨地方軍警長官、清查官錢局銅元鈔票數目、藉資整頓、(本館十四日北京電)

王承斌保留津平市官錢局經副襄理、派王芝杰爲監理官、(本館十四日天津電)

總商會力爭客商選舉權、否認印花蓋官戳、反對電車加價、及鐵路共管、維持金融、要開董事會、(本館十四日天津電)

張鳳台蔡成勳均派員來漢借欵、(本館十四日漢口電)

陳炯明之待援

粵軍自平山失利後、退守三多祝、陳炯明已急電潮汕、各軍以全力來援、(本館十四日香港電)

聯軍取急進、圖佔汕尾彈廠、前鋒已進逼三多祝、(本館十四日香港電)

滇軍戰報、我軍連日克復白芒花平山一帶、敵向海豐陸豐潰退、(本館十四日香港電)

陳炯明已由河源返海豐、待援軍到、即親率反攻平山、(本館十四日香港電)

川湘贛援之準備

吳佩孚匯五十萬元到鄂、以二十萬援湘、三十萬援川、(本館十四日漢口電)

楊森所招新兵、十三日運往宜昌、(本館十四日漢口電)

董政國赴蒲、接洽十三旅、即繼續南下、(本館十四日漢口電)

趙恒惕在瀏陽、唐生智等三團在醴陵林潭均謀返長沙、劉鉶到岳、與魯滌平均宣言中立、(本館十四日漢口電)

省長又起逐鹿、聞赴京保洛三處運動者、已有何鍇等五人、(本館十四日漢口電)

俄代表加拉罕抵京、備受歡迎、外間因謠傳已承受俄國國書、殆已承認俄國、外部遂宣稱、中俄關係與前無異、承認問題、須俟中俄會議結果、(本館十四日北京電)

廈門風雲日急、集美學校海陸童子軍、組織紅十字會、十三日成立、隊員共八十人、(本館十四日同安電)

國際聯盟議會辯論行政會之事業時、中國代表稱、中國因信聯盟會有效力、故加入、(路透十三日日內瓦電)

據保定消息、保定東之安新縣十四日晨地震、詳情未悉、現信頗重大、(路透十四日北京電)

日災之善後

院部再電蘇皖省長、日災暫弛米禁、所有出口地點及數量、先期公布、(本館十四日北京電)

日華學會、爲救援房州等處留日學生起見、已派職員及中國基督教青年會會員前往、(東方十三日東京電)

▲**俄國救濟艦因嫌被逐** 戒嚴司令部、認此次開到橫濱之俄國汽船列寧號、有擾亂秩序安寧事跡、命於二十四小時內、退出日境、(電通東京)

命令俄艦列寧號退出事、據戒嚴司令部發表如左、

此回震災、即聞俄國欲派遣其在威埠之義勇艦隊前來救濟、及十二日戒嚴司令部接得列寧號無線電、詢問日本東北地方添炭水港所在、當即與關係方面協議、回電請其碇泊便利之橫濱港、該艦於十二日午後一時、駛入橫濱港、十三日午前、該艦人員、往訪神奈川縣外事課長、揚言該艦雖運來救恤品、其實係欲宣傳中央實行委員會之共產主義而來、且救恤品只欲供給限定範圍、且言此回震災、實爲達到日本革命之好機會云云、因此戒嚴司令官、禁止該艦人員登陸、並斷然拒絕救恤品、而命令其速出戒嚴地區外、列寧號現由日海軍監視、添補水炭、將於十四日退出橫濱駛回威埠、據聞此命令之戒嚴司令部參謀之視察、列寧號所載貨物、似係舊汽車、舊瓦等類、一切避人耳目、(電通十四日東京電)

俄國政府、現作一由極東地方向震災後之日本、輸出木材之新法令、目下惟俟中央執行委員會之決定耳、據云該法令係關於沿海州沿岸之森林採伐及木材之輸出、將與日本人民以特殊之便宜云、

▲**拯救日災之續聞** 國際聯盟財政委員會今日通過贊成核減聯盟會預算之提議、印度代表佛來氏稱、印度代表團始終贊成撙節、以無礙行政爲度、此提案已送達審查會以便從速審查報告、法代表賴諾德氏稱、日本所担任之聯盟會經費、應予減輕、以日本遇災故也、衆一致贊同、日代表起致謝詞、(路透十三日日內瓦電)

海軍部長鄧白氏今日在紐十字會演說、謂美國應爲第一對日助賑之國、因日本維新之初、第一與美國接觸也、(路透十四日巴狄摩電)

救世軍昨在愛爾白特廳開對日悼災會、到者萬人、市貢與軍所募之賑欵已達三萬一千鎊、(路透十四日倫敦電)

法國已開募日災賑金、(路透十三日巴黎電)

日政府電致澳洲總督致謝澳洲對於地震災民之同情、(路透十四日墨爾鉢電)

▲**恢復東京圖案** 關於東京再興、永田市長、特命丹羽土木課長、竹內技術課長、製成圖案、以資參考、近已竣工、爰於三日午后三時、開市會協議會、說明云、即定名爲市長案 提出當道、其案之內容大要如左、

(一)除現在公園以外、新設大公園如左、
㊀以阪本公園爲中心、鎧橋日魚橋之間約三萬坪、
㊁高世橋和泉橋間一萬坪、
㊂士官學校幼年學校遺址全部、
㊃大塚火藥庫、護國寺附近一帶、
㊄砲兵工廠遺跡、
㊅戶山原一帶、
㊆深川猿江御地、
㊇青山墓地、
㊈芝離宮、
㊉由向島至水神森一帶、
⑪代代木練兵場全部、
⑫自金志田町丹波町一帶、

(二)左三區域中間間以高架鐵道、運河、大道路爲防火災之預備、
(甲)由品川往東京站至筆輪爲四十間(中間間隔之面積)
(乙)由日黑經芝公園日比谷神田道橋御茶水本鄉東片町至巢鴨爲四十間、
(丙)由澁谷往日比谷東京站至錦田橋地袋爲二十間、
(丁)由澁谷經神田橋永代橋主須崎爲四十間、
(戊)由東京站經兩國至龜井戶爲四十間、
(己)小原川運河五十間、
(庚)由東京站經檳町至深川爲六十間、
以上係以東京站爲中心製成放射線狀之圖此外尚須作同狀線云、

(三)以品川潮止站高田馬場站南千住站小風川站由端移送東站爲貨物停車場、

▲**召集臨時議會之計議** (東京電通) 據後藤內相談、政府爲講求震災善後策起見、是否召集臨時會議、尚未議定、臨時救護費之追加預算、雖屬必要、然尚未提出閣議、至救護事業、米麥燃料等尚容易配布、惟衣類供給則非常困難、予因無事之際、即主張制定救護條令、然卒未果行、此次震災救護、海陸軍之力爲多、戒嚴令一時恐難撤廢、(電通東京)

▲**震災救濟費追加預算** 震災救護局會議、十二日又可決支出追加預算九百八十萬元、日本赤十字社、可決設立震災救護部、支出非常費五百萬元、盡全力於救護、該社已被焚矣、(東方十三日東京電)

▲**震災捐欵處分法** 臨時震災救護事務局參與會議、決定將震災捐欵、用於建築災民臨時住屋、簡易治療所、簡易浴室、災民簡易食堂等、現正與府市當局協議、(電通十四日東京電)

▲**宮內省之救護班** 大阪每日專電、日本皇后命於宮內省中附設救護班、從十三日起救護災民中之產婦及妊婦、

▲**勞働同盟會之供應** 大阪每日專電、日本勞動總同盟會供給一千五百名之勞動者、幇助帝國都復舊、並募集救濟被災勞動者之賑捐、

▲**文部省之應急會議** 文部省爲講求震災後之應急處置起見、於十三午後、協議關於東京直轄學校之開講問題、惟意見紛歧、殊難一致、校長方面、意見主張帝大一高等暫在殘存校舍開講二部教授、則暫建臨時校舍、則在竹早町女師校舍、商大及其他學校、則自十一月一齊開始講授、使於明年三月得以完全畢業、

▲**災民近狀** 大災至今、已閱兩星期、而地震計仍表示小地震、惟完全無礙、東京災民現由慈善會收成屬收養、東京有多人於大災之初兩日不進飲食、據謂當時並不覺餓、東京人民今多食米飯蔬菜、苟得罐頭魚肉、視爲貴品、輙加鍵藏、聞內務省曾以在御苑捕獲之野鴨多隻分致外交家、現因缺水公共浴所仍閉門、衆多浴於汚水之河中、自星期三日起、衆可於每晨得水沉面、然有多人至今未能修容、東京氣溫今約七十五度、故頗需寒衣、(路透十四日大阪電)

▲**災區一瞥** 東京現正趕造臨時收容所僅三井男爵所造者、已有二千五百間之多、數處電車已照常開駛、未被焚區內之居戶已有電燈、晚間各街道由探照電燈照耀、星期三日中央救災局報告、全國各處所助捐欵今已達二千四百萬日元、政府今須解決之最大問題厥爲京城復興之總計畫、東京橫濱復興之經費、估計之欵各異有主兩城併合成一有新式船港之帝都者美國市政專家裴特博士已被邀來日、聞已首途、內閣現正討論增設復興部、糧食燃料足供目下振濟之用、(路透十四日大阪電)

▲**震災後之日本經濟界** 日下有力之銀行家、因欲爲帝都復興、供給所需資金之機關故、有由東西有力銀行、協力別組一銀行團之議、據紐約電云、該處市場之日本公債、當日本震災之第一報到時、一時雖有十弗之低落、然其後既判明日本之經濟組織、並不爲大地震而少有搖動、故今日又恢復原價矣、市內各銀行已陸續開業、存欵者之態度甚平靜、震災之輕處、存欵正日增、大藏當局談云、日本銀行、雖無取引銀行、又無担保物件、概將舉全力爲應援、故此後縱有向之兌現者、可絕無銀行破產之虞云、(東方十四日東京電)

▲**女學生三百名活埋崕下** 水戶高等女學校生徒職員約三百人、於九月一日因修學旅行、至橫須賀停車場後部崖下休憩、忽地震陡起、山崖崩潰、全部埋沒、十餘日仍無人知悉、幸當時內有女學生、因置傘在停車場、忘記携去、回身取傘、故得免於難、此女學生轉輾流離、被海軍收容、近始將此事告人、(電通十四日東京電)

▲**橫濱盜賊橫行** 化成灰燼之橫濱、强盜竟於公然白晝行刦、且有許多警察混雜其中、昨日有警察與工人七名、持刀闖入人宅、掩掠而去、巡警二人、則在外張望把風、貨物則以車載而行、爲附近難民探悉、始赴聯隊報告、已被戒嚴司令部、全數逮捕、(電通十四日東京電)

▲**帝國劇場解散** 罹災之帝國劇場、暫無重整旗鼓之望、經理事協議後、決定解散演員、於此後六個月間、可支半薪、而演員中素負盛名之森律子、河村菊子、初瀨浪子、等將暫游關西方面、(電通十四日東京電)

▲**擲沈之小輪** 十一日第一艦隊所屬小輪搭乘海軍部內人一百四十名、往橫須賀在芝浦海面與一輪船衝突而沈沒、計有野村主計大佐、第五潛水艇司令伊藤少佐等多數人、不知去向、(東方十三東京電)

●西班牙內部之騷動

加泰蘭民族之主張與西班牙分立者、近有反對西班牙之示威行動、致起騷擾、此後巴塞洛那司令利夫拉將軍即一面發表軍事當道決定接收政權之通告、一面佔據電話總局、宣布戒嚴、檢查函電、通告文中有西班牙京城等處駐兵即將響應、必拘外交大臣與行政會長而懲辦之等語、並聲明此舉係反對政府、而非反對君主、戒嚴令已宣布、洛薩達將軍寨里夫拉司令之訓令、已接收巴塞洛那省之政權、同時加泰蘭民族諸省之政權、亦爲軍人所擢有、社會黨幹事會及工人總會皆請勞動界勿與聞擁護國王之軍閥行動、（路透十二日巴塞洛那電）

西班牙內閣集議全夜後、發表一文、謂有數處軍隊、顯有贊成利夫拉叛變態度之勢、但內閣將自持地位、至力不敵時而後止云、國王今日已抵瑪德里、據閣員方面消息、有人在瑪德里駐軍中散布傳單、內稱現政府腐敗、摩洛哥政策不善、已喪失民心云、今日內閣召瑪德里駐軍司令柯比斯將軍與議、柯聲稱其部下現準備維持秩序、（路透十三日瑪德里電）

西班牙報紙皆言時事嚴重、愛索爾報謂政府已派軍艦赴巴塞洛那、比爾巴之駐軍已傾向叛黨、瑪德里現尚安靖、

巴塞洛那電稱、西班牙叛黨領袖里夫拉氏發表談片、據謂瑪德里傳來消息、可望國王到京後政府將有使渠滿意之舉動、政府新政策當包括嚴治共產黨及分立黨之辦法、渠等擬實現政府對摩洛哥之主要目的、然後限制在摩洛哥行動之範圍、俾國民免荷因作戰而起之過分担負、渠等對於國際事件擬採行和平政策云、（路透十四日巴黎電）

西班牙外相安巴氏稱、軍閥既反對其個人、渠遂辭職、暫不返京、（路透十四日桑荅巴斯與電）

●意兵將退出希境

據可恃消息、今晚大使會議決定意希問題之解決辦法、關於柯夫島撤兵條件、將以互讓性質解決之、意兵定可於十月一日以前退出柯夫島、（路透十三日巴黎電）

可恃方面云、大使會議所決定之解決法、規定意兵於九月二十七日退出柯夫島、如是時協約國調查委員會所接之報告、證明希臘未盡力查辦棨尼那凶犯、則希臘存款五千萬立爾、即交付意國以充賠款、（路透十三日巴黎電）

●德總理解釋担保品

德總理史特萊斯曼氏昨對新聞記者發言、謂法總理普恩賚之意見、以爲法國所提之担保品屬於凡爾塞和約所給予協約國包括德國全部所有之抵押品、要知此種意見、實爲謬誤、蓋依照和約、爲德國義務之担保者、乃德國各聯邦之國有產業耳、今德國之建議、欲舉私有產業盡爲担保品、實超過和約規定之外、因和約所載之担保、今不能變價、而私人產業、則爲可變價之担保品也、以國有或私有及經濟團體之產業相抵押、則此抵押可視同真可變價之資產、而交與一信託機關、信權人可積極管理此信託機關、抵押所得之款、可交與受信託人、於是受信託人可發行債券矣云云、（路透十三日柏林電）

●繼續談判中之阜姆問題

意國不允將阜姆問題提交瑞士公斷之消息頗使倫敦有責任各方面擾攘、蓋恐有關係之一方面或有激起戰禍之輕躁行動也、法國與小協約國關係密切、聞法政府現甚注意此事、（路透十三日倫敦電）

半官文告否認關於阜姆問題之駭人消息、並謂戰禍或將發生之謠言、謂意塞現仍繼續談判、（路透十四日羅馬電）

日本特約通信

悲慘絕頂之大地震

（樂天寄自日本福岡）

▲死者二三十萬　▲損失五十萬萬元以上　▲中國僑民死者數千人　▲全世界同情之淚

九月一日以來、日本東京橫濱方面之大地震、繼大地震而起之大火災、大海嘯、大暴風、爲禍之鉅、有史所無、中國各報、早已陸續報告、予今更就此次天災之所見所聞、試稍爲較有系統之記載、以求讀者更瞭然於此次浩劫之巨、更踴躍發揮中國民族熱愛鄉人愛異國人之同情心焉、

東京之爲亞洲第一都會也、人所共知、東京人口計二百四十餘萬、日本大部分之重要學校、研究所、書局、均在東京、日本最華美之街市亦在東京、如銀座街一帶之房屋、固極輪奐之美、其繁華之程度、與上海之大馬路一帶相彷彿、總而言之、日本文化之中心、謂在東京、亦無不可、

橫濱雖就人口而言、不及上海、但在日本商業經濟上而言、實占極重要之位置、蓋與外國貿易之日本商港中、橫濱實含有極重要之意味、其地中國僑民最多、西洋人亦極多、中國人則有中國街、僑民或謂一萬餘、或謂五六千、其中以廣東人及福建人爲最多、

本月一日午前、東京方面、狂風大作、黑雲滿天、且溫度極高、令人頗感不快、將近正午、突然大地震起矣、余等中國人、比較的曾經驗地震者少、地震時之心境、吾知讀者必不甚了然、余憶民國七年、初至日本東京、某日夜間、正讀書時、突然房屋搖動、同時電燈及一切什物均震盪不已、余莫明其妙、一時尚不知是地震、但覺心臟激跳不已、疾從三層樓跑下、而客棧中日本人見余之張皇、均笑余膽怯、蓋彼次係極輕微之地震、日人固已見慣、不以爲奇、而余以初次經驗、乃遂張皇失措、演成笑話、日本各地、此種輕微地震、每年總有數十次、余五六年來、懼怕地震之念、每次愈增、以余個人之意見、天災中實無比地震再可懼者、此次東京之地震、較諸平常之輕微之地震、不知有幾百倍激烈、據專門家之言、謂此次地震、若再稍強、則東京橫濱及房洲一帶之數百萬人、必至一人不留、盡登鬼錄、蓋此次僅死二三十萬人、猶可謂爲不幸中之大幸也、

一日正午大地震既起、東京市內、數分間、高樓華廈、相繼倒壞、東京歌舞繁華絕頂之淺草區、有一十二層樓之房屋從第六層倒壞、同時漏電火起、其中之千數百人當然無一幸免、凡倒壞之房屋當然內漏電、初一日風本甚大、起火有二十餘處、火神風伯、共逞狂暴、加以地震之結果、自來水管、悉被損壞、坐看火勢蔓延、無法可想、五六點鐘以內、偌大東京、幾於全成焦土、燒失人家、凡三十一萬六千八七戶、罹災民約一百三十五萬七千人、其中死者約六七萬人、受重輕傷者數十萬人、有歷史以來、此次浩劫、誠破天荒也、

至於東京方面、其被房屋壓死、因火燒死、水中溺死者之慘狀、令人言之酸鼻、東京被服廠中、空地較大、逃入者三萬人、不意被服廠四面着火、三萬人同時燒成灰燼、試瞑目思之、逃者將何所之、幸東京自全體而言、本來空地極少、到處均係房屋、今乃四面八方、無處非火、當大地震時、橋梁大都破壞、東京有大公園數處、避入公園而得救者極多、有名兩國橋者、約與上海黃浦灘之外白渡橋同大、避火者聚集其上、超過二千餘人、該橋以不勝其重、從中折斷、二千餘人悉落河內、除一百人善游泳者以外、悉葬身水中、父子兄弟夫婦、同時燒死壓死者固不少、子救父不能、父救子不能、夫救婦不能、僅以身免者亦不少、一言以蔽之、慘極痛極、活地獄之出世同觀、亦無不可也、

至於橫濱方面、則受災更甚、據芝加哥 Taibun 報之特派員馬撒遜氏在橫濱所見、則一日最初一分間之地震、橫濱市之全市房屋、全成粉碎、蓋地震之勢、實較東京方面爲尤烈、地震才起、欲逃出戶外、已不可能、皆爲房屋壓死、橫濱之裁判所正在審問案件、法官推事、數十人同時壓死、橫濱有所謂大旅館、西人旅客二百餘人、除十餘人幸而免外、餘均成灰、又有山崖上之某兩旅館、搗腳朝天的從山上倒至山下來、其中無一不成肉漿、不待說明、更可慘者、橫濱之法國孤兒院、亦係全部倒壞、女尼十六人、孤兒一百六十名、均被壓死、

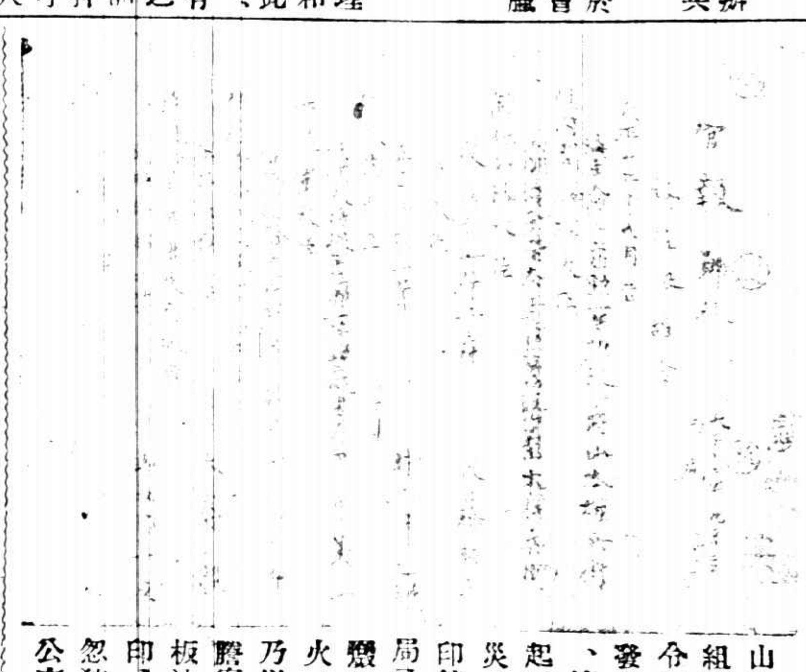

山本組閣令初發表、適起震災、印鑄局已燬於火、乃以謄寫板油印、忽猝公布

橫濱市僑民中受難最多者爲中國僑民、據馬撒遜氏所言、中國街全部毀滅、死者至五千人之多、蓋中國家屋之構造、最不宜於地震、橫濱中國僑民大概至少死傷二三千人、我敢斷言、橫濱全市死者六七萬人、

東京、橫濱之慘禍如此、實則東京附近各地方、其所受之禍亦大、不過兩大都會人口最多、故災害乃最易觸目耳、連日各報紙所載東京及東京附近各地方之死者、合算不下二十四五萬、現在無從計算死者之確數、其屍骸未足齊全者、至六日晚間止、計東京市內、已算有四萬七千餘、其燒成灰者不知若干、無從計算、

至於此次所受各種財產建築之損失、現在雖無從計算、大概五十萬萬元以上、說不定百萬萬元以上、即以中國人所受損失而言至少亦有數千萬元、

此次**日本人財產之損失、不下於歐戰中法國之損失、然彼則與德國五年間之戰鬥、此則四五分鐘間之自然暴威耳、**日本某報紙云、**歐洲大戰五年中日本所得之利益二十萬萬元、今乃數分鐘、竟失去其數倍或至數十倍、五十萬萬元乃至數百萬萬元、天公有意示警、**亦未可知、其言亦沈痛之極矣、

日本此次大災、全世界人心、均大震動、良非偶然、人類相愛之自然善性、無處不發露、以近數日所報而觀、環球各國、無國不上下各階級均盡力救助、吾尤欽佩美國亞細亞艦隊安德生中將救護之敏捷、各國中之救護船最先抵日本者、固安德生中將所率之某軍艦也、彼所率之全艦隊今乃最先抵日本橫濱矣、此數日中、美國擬募集一千餘萬元、英國倫敦市、已募集三十萬元、法國及英國均派軍艦來救護、澳洲已現準數十萬元、中國則江蘇安徽浙江三省已運米數十萬石、攝政內閣二十萬元、張作霖則捐五十萬元之米穀、曹錕一萬元、段祺瑞黎元洪等均各捐萬元二萬元不等、各國踴躍之情誼令人感動無窮、

日本人素稱愛國、觀於此次彼等踴躍於救助之狀態而益信、富豪岩崎且一捐即捐五百萬元、其餘捐二百萬元三百萬元者亦有數人、至捐十萬二十萬者更不計其數、日本天皇乃由內帑發出一千萬元、至於一般中等資產下等資產各階級、捐數百萬元數十萬元者、均踴躍異常、日人固有日人特別美點也、

余個人此次之感想萬端、約略言之此次日本之大災、謂爲天警、固無不可、但余敢斷言、不僅日本、受此天警、世界各國固無一不受天警也、歐洲之空前大戰、死傷數百萬人、至今、德法與列諸國拘疲弊異常、戰敗國固人民塗炭、生活困難、戰勝國亦荒丘廢墟、徒博憑弔、此何故耶、歐洲人祇重物質文明、雖能到處殖民、用種種方法滅弱小國而奪其貨財、以逞其侵略、然滅人國也必其手段不正、故不義入者不義而出、於是同種相忌、而大戰作矣、戰爭雖似非完全天警、然而其不可抗也、殆與自然力之不可抗相等、謂爲一種天警、亦無不可、

我國則連年兵災、水災、旱災、饑饉交作、天之示警也、不可謂不甚、今日本又大遭天災矣、各國中雖尚有數國、以陰險之政策、操縱世界、目前該數國猶表面太平無事、然其深禍之將作、天警之將至也、固若瞭然、

由此以觀、受天警者之自己作想、固當深自懺悔、稍戢野心、觀鄰人之受天災者、不當幸災樂禍、應該一方面、踴躍輸將、一方面深自悔省、此次日本之受天災、日本人自省之時、自以爲天警、固無不可、他人若謂日人受天警、則是自忘其天災之深、顯幸災樂禍之惡念矣、幸人心善本、全世界各國、今日幾無一國不竭力於日本之救濟事業者、俄國勞農政府且下半旗、以致哀忱、中國則尚不失大國民氣象、能盡國際上道德之義務、是固不得謂非全世界厭亂之佳朕也、但願中國人更加踴躍、一解義囊矣、

此外余有一極沈痛之感想、此次日本大地震、中國固當極力救濟之、中國之文武官僚以個人名義捐助、同係善舉、但歷年國內大旱大水、諸位大官僚有幾人肯出一萬元三四萬元、十萬元數十萬元者乎、諸位大人先生、同厚於日本人而薄於國內人乎、抑中國人該死而日本人不該死乎、

諸位各處當局、豈止不救中國人也、諸君且專打官話、假公濟私、本無不共戴天之恨、乃忍貪如虎狼之師、弄得小百姓個個都家破人亡、刮得神州的地皮、寸寸不留、大人腰包飽、百姓脂膏盡矣、兵禍之巡、勢必饑饉、諸位大人先生、向來坐視百姓之餓死溺死、殺死、曾不肯稍傾諸君貪囊中所有、以資救助、今於日本人、乃踴躍輸將、諸位大人的葫蘆裏賣的是什麼藥、諸位大人之心臟黑色乎、紅色乎、

余非嘗議諸位官僚武人之捐資以救日本災民也、但余不能不望諸位之更踴躍輸資以救中國人、汝等當局、稍爲中國人自己作想、同時亦救中國的災民、少刮一點地皮、稍盡汝等之義務、若惜等仍然不自檢點、仍如今日之以戰爭而盜賊生活、則今之捐助日人、不過一種賣國奴之媚外行爲耳、放下屠刀、立地成佛、今日悔過、固不嫌其晚也、

中國之不亡者、固有種種、中國普通人一方面有種種弱點、一方面有種種美點、美點之一、慈善愛人、固亦致今日不亡之一大原因也、余願國人對於此次日本天災、務必發揮我國人愛人之特色、盡力救助、天災之救助、不當爲感汝作用所乘、此固三尺童子所能知、不待余之嘵嘵也、

北京特約通信

選會

（彬彬）

▲只見選舉人之搜拉　▲無被選舉人之推定　▲通告中且正副並舉　▲辦選者缺常識

星一大選預備會雖勉強開成、然與其說是「選舉」之預備不如說是「選舉人」之嘗試、明日之正式大會人數仍極困難、今正日夜大搜大拉、除滬海遠隔、人力難施外、凡京津兩方皆盡搜拉之能事、至有秘密病腹之三員、亦被強拖起床、大有不計人害病之勢、此選舉人方面之狀況也、至被選舉人方面、則空氣固已舍其誰、即多數之留京議員亦以自然的關係、而認曹爲惟一之候補當選者、但人人口中都又不肯說「曹錕」二字、即一般籌備員如熊邊王劉等、昨（十日）在外交大樓宴會、亦只說攝政時滿、國慶節近、政局久虛、時局多擾等等理由、請其趕快而已、在伊等心目中、固以爲舍我老帥、還有何人、固自不言而喻、然議員則即就在京人數中觀之、亦不能算滿堂一致、其中有所留守北京積極奮鬥之民黨陳蕭諸氏、則聲言以粵孫爲候補當選人、雖人數寥寥、難成事實、並其所推舉之人物爲適當與否、可置不論、但其於選舉之先、先推定候補人物、而宣布其所以推舉之理由、則頗能諳習選舉上應有之手續與態度、返觀擁曹分子乃竟若不暇及此、日惟拉人議票之是務、而選舉會之通告中、則依法律且須於選出總統之次日選舉副總統、而迄不知正副兩人被推候補者之當屬誰氏、此與各國先例固已無徵、即按之民國前事如民二之各黨競爭、先事各以鮮明態度、稱揚袁黎孫之功績以爲公開之運動者、亦有每況愈下之歎、以是知大選中人無常識者多也、

要聞

●大選形勢之觀察

▲前日預備會之人數及其答問題……外交大樓宴會之閣員議員言論……某議長因條件未遂又大發牢騷

京訊云、前日總統選舉預備會、據某議長口中報告已足法定人數、於是依會場議決之結果、而有今日之大總統選舉會、但議員中之不出席者、本因反對某議長之故、不謂某議長居然對於不出席者能想出補救妙法、因之愈增議員之憤慨、決定在某議長包辦中之大選、必不願與之合作、議員某君云、前日之會、頗有種種不合之處、照先例總統選舉預備會、須兩院各過半數出席、查前日出席之人、衆院固已過半數、參院則所差尚有十餘人、乃議長竟不將兩院出席人數分別報告、但含混其詞、謂簽到者四百三十六人、已足法定半數、遂宣告開會、此其不合者一、秘書廳所油印公布之出席名單、其中竟有十餘人實已告假、居然亦行列入、且有之簽到簿、竟均印一到字、如四川議員之劉景晨、福建議員之李兆年、廣東議員之陳紹元、曾驥謀、河南議員之孔慶恒方德九賀昇平、山西議員之李素景泉等皆是、而張瑾雯李汝翼馮振驥劉景晨等、皆已有函致議長切實聲明、按昨日之會、據議長所報告之人數、其超過法定之額、僅有二人、而未出席而被冒簽者、竟有如是之多、是昨會根本上已不能發生效力、此其不合者二、某議長愈益專橫、而議員亦愈感不平、因之即素未有下者、亦或不肯出席、其於大選前途自不免增許多之阻礙也、

前日之會發見冒簽情事、本報昨已略爲揭載、証以上述議員某君之談話、可見其事並非無因、茲更覓得張瑾雯李汝翼等致議長之函如下、㈠張瑾雯李汝翼函、遷伯議長大鑒、昨日大選預備會、汝翼瑾雯兩人因事請假、具有假條書面收據可憑、乃閱昨預選出席人名單、竟列汝翼瑾雯之名、實深詫異、務請即日更正、宣布同人、以昭核實、而免紊混、實爲公便、此請台安、四川議員李汝翼張瑾雯同啓、㈡李兆年函、遷伯議長大鑒、敬啓者、昨日大選預備會、弟因久病初愈、步履尚難、實未出席、茲查有人冒爲簽到、若不聲明、誠恐日後流弊滋多、除更正本宄外、特此函達、順頌議祺、李兆年啓、㈢馮振驥函、遷伯議長台鑒、九月十日總統選舉預備會、本員因病實未出席、（有請假回條可証）頃查由院印佈之出席人名單內、竟列有本員姓名、實屬錯誤、應請飭廳迅爲更正、並印佈同人爲盼、專此順頌議祺、馮振驥啓、㈣劉景晨函、遷伯議長左右、敬啓者、十日大總統選舉預備會、本員因未嘗出席、頃閱報載出席人員列有景晨之名、殊深詫歎、大總統選舉預備會、關係何等重大、而會場揑報人數、舞弊顯然、應請閣下注意、十日之會、是否有效、天下人必有公判也、用特嚴重聲明、希即飭科油印分送兩院同人察察爲幸、此頌議祺、衆議院議員劉景晨謹上、

前日之會、既有如是之紛糾、則依之而發生之選舉會、當然亦受多少不良之影響、益之今日之會、法定人數至少須五百七十人、較之前日只須四百三十四人者、實差至一百三十二人之多、其不易湊成、自屬共見之事實、因之昨日高凌霨熊炳琦邊守靖劉崇庚王毓芝等、爲事先疏通國會議員起見、於前日（十日）下午七時按照兩院議員名單、發出請柬、訂於昨日（十一日）十二時在外交大樓宴請兩院議員、席間、內高發言、畧謂攝閣期滿、希望各議員以國家大局爲重、依法選舉總任大總統云云、高語畢議員互相發言、有參議員陳某起云、現時在京人數、僅有五百三十人左右、此尚是根據親到支領歲費之人數而言、其領得歲費又復出京者尚不乏人、故明日（今日）之會根本上萬不能開成、不過現在據十月十日爲期尚有一個月、仍望設法捲擁俾足法定人數云云、繼陳而起者、爲四川衆議員吳某、詳述此次派員南下拉人之情形、據云有招待員某來函謂、在滬議員參衆合計不滿兩百、其中有一部分與南方關係甚深、不易疏通、一部分雖已動搖、但因資斧缺乏、不能成行、果能特別優待、亦可使之北歸、尚有二三十八、業已說妥、即可動身云云、語畢並將來函呈示王毓芝、王閱時頻頻頷首、照此說來、則今日之會、即奔走大選者、亦認爲不能開成、又聞某議長於前日預備會成功後、趾高氣揚、大有睥睨一世之概、並向某方要人提出種種條件、謂如不能辦到、則功罪一責、我不負責、某要人雖一一承認、惟昨又有人晤及某議長、則罵某要人不置、並有彼等太不懂事、我亦不能再肩此重在之言、似其所要求者、尚未盡如意、此亦爲今日之會之一障礙也、惟某議長之發牢騷、意本有在、萬一某方能如其願、則彼之態度、亦自可隨時變更、況以彼素多策略、區區百數十人之額、豈真無妙法可以補充、故必謂今日之會、萬難有成、記者亦不敢如此武斷、至議員所希望之每人五千元、某方固已完全允認、但如何過付之法、則至今尚在悶葫蘆中、此則不能不爲一般羅漢着急耳、（十二日）

●反對籌措大選費之兩函

▲張鼎彝致曹錕函　仲珊使君麾下、頃閱報載吾省王省長、勒令各縣向地方籌款、分上中下不等、共計收三百餘萬元、其措詞謂充軍事費、而道路衆口一詞、謂係爲我公籌備大選之需、若果屬實、竊爲我公名譽掃地矣、選舉總統、係國會之職責、豈有錢便能盡職、無錢不能盡職耶、能否當選總統、視候補人之德望、豈有錢便能孚衆、無錢便不能孚衆耶、民國以來、怪象固多、未有如此舉之彰彰特甚者、袁項城徐東海雖亦略施手術、而捐班總統之徽號、終不能加諸其身、若朘剝萬戶之脂膏、以成全一人之大位、萬目睽睽、其視我公爲如何、我公當亦意想及之、其榮甚辱、盍亦深長思耶、大抵攀附之徒、往往赫赫、將置我公於何等、縱敗壞其上之名譽而不顧、而受攀附者、亦往往昧於事先、而明於事後、望公勿爲事後之明、而甘蹈事先之昧、亟立飭王省長迅停不法之苛斂、以慰桑梓之人心、則幸甚、此頌勛祺、對候明教、國會議員張鼎彝、

▲旅京順直同鄉會致吳佩孚函　子玉巡帥鈞鑒、頃閱直隸省長王承斌、致各縣知事諮議、內開迭准曹巡帥函電、各軍欠餉甚鉅、大局未定、諸款無着、囑速設法籌借數十萬元、以濟眉急等因、用特電飭該知事、向該管境內富紳殷商、通挪款項二千元以至二萬元三千元三萬元不等、勒限電到十日內辦定匯解、本省長將於此別賢否、課殿最焉云云、夫國家軍費、歲有常經、倘稽之源、自應取之中央政府、決不應取貸於地方、人民維忍、何不至無益當議、海內苦吳萃久矣、治軍旅者、動以欠餉過鉅、譁變堪虞、恫嚇迫脅、誅求無藝、豈知吾人固仁望潰變、或可減卸一分之兵、不願長此混紛、至竟難填無底之壑、況此次王承斌向地方索餉、所以如是汲汲者、據報紙宣傳、固陽以軍費戶其名、陰爲大選充其實耳、夫大選國事也、司其責者、有國會議員、輔其政者、有中央官府、疆吏何職、竟越俎而代謀、前者環兵魏迹、迫黎取印、騰笑中外、殃無完膚、稍有心肝、當知斂戢、今乃益肆犴悖、援及閭閻、吮血膏脂、倡言無忌、知事怵於亂命、紳商畏其積威、吸萬姓之金錢、博一人之色笑、此則吾人所爲疾首蹙額、而共鳴不平者也、吾人不問爲軍費、爲選費、但除正課賦稅外、決不能再重以任何之偏擔、貴使與王省長誼屬袍澤、九鼎一言、立罷此舉、使吾省之千萬人民、並延之生機、延一線之活路、臨楮迫切不任神馳、此致直魯豫巡閱副使、

●加拉罕不能遞國書

▲只將副本遞交外部

京訊云、蘇聯駐華全權代表加拉罕氏抵京後、曾於六日拜訪外長顧維鈞、談及呈遞國書問題、顧外長表示目前不能將國書呈交總統、惟於加氏代表資格毫無阻礙、並請加氏先行將國書副本遞交外部、加氏遂於八日將副本遞至外部云、

●憲會三十五次之流會

憲法會議、昨日（十一日）下午二時開會、副議長[illegible]主席、兩次延長時間、至三時、主席報告簽到人數、參議員一百二十二、衆議員三百三十、兩院共四百五十二人、不足法定人數、由秘書分發出席証、換給支付証畢、遂散會、此爲第三十五次之流會云、

●國務院四局人員索薪

國務院四局人員之欠薪迄九個月、自端節領過五成後、迄今分文未發、最近院秘書廳方面、連接發薪兩次、而四局毫無沾潤、迭向財政部交涉、均不得要領、四局人員、異常憤怨、十一日下午二時、全體在法制局集合、開四局聯席會議、討論辦法、結果決定即日全往國務院會議廳、俟閣議散會後、面謁高內長張財長、要求援照維持、隨由法制局出發、到院時、閣議正在開會、財長張未出席、當經高內長先令秘書長張廷諤出詢情由、大衆聲明來意畢、由張返報久無覆訊、衆益疑惑、乃環立會議廳院內、特候示諭、各閣員散會時、欲出不得、於是又由張廷諤出向大衆宣言、高總長已允與財部切實交涉、明日定有辦法、本人可作担保、請諸君先行散去云云、衆以高氏既有確實答覆、且觀明日之辦法如何、再作計議、遂一哄而散、

●溥儀大拍賣古董

▲藝術家其奈之何

京訊云、清室因經費拖欠數年不發、陸續將宮內保藏古董暗售外商、聞者痛心、昨聞溥儀復擬拍賣一大批古董寶物、以資救濟、日前特電招上海各大洋商來京議價、日來到京者、已大有其人、定十三日由某華人帶領各洋商進宮觀覽、以便估價、聞溥儀預定售價爲三百萬元左右、足見其原價至少當在一千五百萬元以上、如果價能議妥、則此一大批古董、又將浮海而西矣、據人云、現時清室所保藏之古董、多爲珍品、若任其隨意售賣、似非保存古物之道、未知政府當局與社會上愛惜美術品者、果能設法防止否、最好能將清室古物一概封存、或暫寄古物陳列所、以備將來建築博物館時、一律收藏、供國人賞鑒或研究美術之資、倘聽其散失、則誠爲國家之大損失矣、

●高凌霨等發佈之命令

九月十三日大總統令國務院攝行、據步軍統領衙門京師警察廳呈稱、平市官錢局銅元券發行過鉅、影響市民生計、除由財政部籌款收兌外、亟應清查券料、以期整理等情、着派薛篤弼會同財政部幣制局暨地方軍警官廳、認真清查、以資整理、此令、孫宗先李盛容均授爲陸軍中將、此令、楊長義程立高強頓聯孫永林張志坦均授爲陸軍少將、王允彪陳韜均授爲陸軍騎兵上校、此令、曲岩晉授陸軍步兵上校、此令、簡任職存記朱家楨、着交財政部酌量任用、此令、陸軍部呈請授田鳳來等、全如蘇毅山爲陸軍步兵中校、魯建連張鵠勝爲陸軍步兵少校、均照准、此令、陸軍部呈請授張定候爲陸軍步兵少校、均照准、此令、施從濱張懷斌胡翊儒吳翔植均晉給一等文虎章、此令、梅光羲晉給三等文虎章、傅紹武張蓬均給予三等嘉禾章、此令、陳世傑晉給三等嘉禾章、此令、

拍賣類

瑞和洋行禮拜六拍賣

印度棉花

准於八月初五日上午十點鐘在楊樹浦路念九號平和棧C字棧內拍賣印度洋夾子棉花一百三十件均分莊拍賣各客欲看者於初四日起拍後當日付清請往該處估看惟此限定銀三日出清此佈

瑞和洋行禮拜一拍賣

准八月初七日下午二點半鐘在本行拍賣 四七匹半馬力直流電馬達三只 擦銅油五十箱 皮紙念件 紙頭二箱 毛巾二百打 螺絲帽 螺絲門 布帶 硃紅漆 雪茄烟 皮 鐵 另有水石盒等零物雜件不計此佈

寶和洋行

禮拜六拍賣 上等地毯及雜貨

准於初五日上午十點鐘在本行拍賣上等天津地毯五十餘條 百餘伽倫 桶只 槍燈十餘 酒 磁刀 電料四箱 雪茄烟 數百箱 印報紙四百箱 百餘聽 鋼絲 色油漆 各 磁缸及一切另物不及細計此佈

寶和洋行

出賣機器

敝行有做蛋粉機器一全部 另件 具 床一部 電燈一部 皮帶 用鋼一切 鍍銀 車床 大馬路 等機器 如有合意者請臨敝行面洽可也

禮拜六拍賣

汽油船

魯意師摩洋行

始創自同治十三年即英一千八百七十四年

准於初五日午前十時在南京路拍賣汽油船一只 合用 可看 此佈 魯意師摩洋行啓

禮拜六拍賣

魯意師摩洋行

始創自同治十三年即英一千八百七十四年

准於初五日十時在本行拍賣 房間 木器 床 鋼琴 電料 地毯 大鐵床 電燈 器皿 一切什物 此佈 魯意師摩洋行啓

美亞洋行

禮拜六拍賣

木器 打字機 留聲機

初五日上午十時在南京路十號美亞洋行內拍賣 帽架 大餐檯 書檯 椅子 皮床 沙發 大床 鋼琴 打字機 留聲機 首飾 鑽子 器具 大手 拉 不及細計 此佈 美亞洋行啓

華商

拍賣有限公司

每逢禮拜六下午二時 拍賣各種貨物 ... 請早降臨 此佈 本公司啓

美亞洋行

禮拜一拍賣

鑽石首飾

初七日下午三時在四川路九十六號三層樓上美亞洋行內拍賣 鑽石耳圈 鑽石戒指 手鐲 手表 金剛鑽 金鏈 條 指 鉛筆 烟合 手鐲及全金戒心等不計於日可看 此佈 美亞洋行啓

遺失通告

今遺失崑山縣金圩區二十二圖童戶名張方十號單二十席培二圩四畝三分一毫二五四號十十四畝五冊一畝 田單二冊 特此登報聲明作廢 4070

徵聘女教員

本埠某女學校擬聘初等三年級女教員一位須品行端方富有經驗並能擔任縫紉小學各科願就者請詳開年齡學歷處所投函本埠郵政信箱 號 丙3978

荷蘭國橡皮公司

橡皮帶

N.C.P.M.

橡皮貨製造專家 黃包車內外橡皮胎 博物院路十七號

彙司公司

女式部 洋布花邊 半價出售

彙司公司 江西路南京路口

煤氣灶

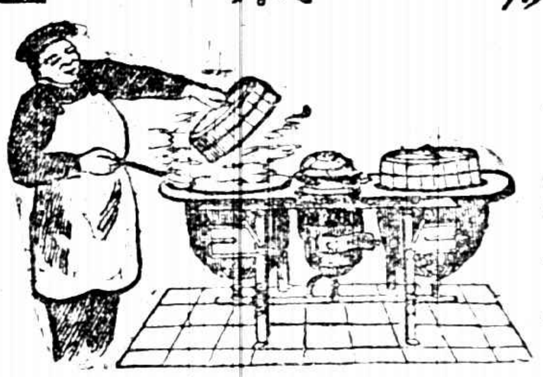

煤氣炊煮既合衛生而又清潔併可省去各種煩惱 煤氣灶所佔地位甚小 本行可租給用戶不取租費 欲知詳細請函達西藏路五號大英自來火公司可也

柏佩自來水筆

口三大特色

世界各國上等人士所以愛用柏佩自來水筆者因有三大特色無人不知

(一)形式雅緻佩諸胸際極其漂亮

(二)裝墨水時極便祇一撳筆頂墨水立滿滿後永不洩漏或污衣物

(三)筆頭眞十四開金久用不壞

中國經理上海利達洋行

PARKER LUCKY-CURVE Pens　(三)

經售處 中華書局 先施公司 永安公司 鮑洋行 華英大藥房

廣東種德園最著名之婦科聖藥烏雞白鳳丸

一等獎章 賜顧者請認明仿單蓋面印有農商部嘉獎一等獎章集證書庶不致誤 函購即寄本埠 總發行上海

今有大批到申　麒麟保腎膏藥

此膏神效無匹為培元固本養氣增精之聖藥

總發行所上海英大馬路英華街惟新里維羅廣告社

總經理處上海五洲大藥房太和大藥房

外埠分售處各五洲分藥房

價目每張大洋七角 每打大洋七元

有正書局精印　大小對聯

▲均係搜羅古今名人眞蹟

▲用新法精印與眞蹟絲毫不爽

▲均用上等生宣各色虎皮箋灑金箋印刷

▲已裱者另加裱工購去即可懸掛

▲客堂書齋臥房等式均備古香古色令人賞心悅目

▲名目種類定價詳載目錄函索即寄

專治花柳毒症 新舊蘊毒及男女一切皮膚病小兒胎毒效驗如神

價目 大瓶二元 每打廿元

上海五洲大藥房總發行 各埠藥房代售

中孚銀行發給股息廣告

本行十二年份上期決算業已告竣並經董事會議決擇於十月一日(星期一)起為發給上期股息之期即祈貴股東(在地)惠臨本行或本各分行就近憑摺支取為荷 乙4956

上海人和醫院啟事

本院院長張湘紋女醫學士留學美國紐約Post Graduate Medical School Bellevue Hospital Lying-In Hospital研究產科婦科兒科隨赴歐洲英法德意瑞荷列國各大醫院考察醫學今經回滬本院以就醫者日衆特為擴充附設各科 章程函取可也 院址法租界霞飛路一六七號 電話中央二三三

蘇東坡法書十二種

東坡洞庭春色賦 一冊 二元	蘇文忠行書帖 一冊 三角
東坡墨迹三種 一冊 一元二角	東坡西樓帖 一冊 五角五分
東坡養生論 一冊 一元六角	東坡醉翁亭記 一冊 八角
東坡春帖子詞 一冊 一元六角	東坡豐樂亭記 一冊 七角
三希堂蘇長公法帖 一冊 一元二角	東坡大楷習字範本 一冊 一角二分
東坡雪堂帖 一冊 四角	東坡行書習字範本 一冊 一角

上海 北京 天津 有正書局發行

上海獅香廬　驥製半夏

本廬驥製半夏麯為滬上最早發行功效之神速亦為治咳藥中之冠專治各種痰飲痰咳服後十五分鐘即可見效萬無不愈之理惟無恥之徒冒牌甚多茲為慎防假冒起見於每盒內附辨眞券一紙無券即是僞品萬勿購服 大盒二元四角 小盒一元二角 試服二角

廣嗣金丹！

人體莫貴乎腎而補腎之品尤莫貴乎廣嗣金丹凡先天不足後天失調及腰酸腿軟陽萎精衰等症服之填精鎖髓補腎強身轉弱為強返老還少雖所夕從公亦不覺倦尤妙在四時可服且無忌食 雙料五元 單料二元 試服一元

氣急仙丹

驥製哮喘氣急仙丹無論寒熱虛實男婦老幼各種哮喘氣急均能藥到病除倘有患氣急四十餘年危險異常者自服數服 料面新根不發現屆秋令哮喘易作患斯疾者勿自苦若傷風咳嗽一服即愈 每瓶一元 每料六瓶五元 大盒二元 哮喘附贈送一張

化痔仙丹！

痔之原因不一如便秘腸炎及屢服峻下之劑激刺過甚血行障礙皆足以召此疾女子因子宮脫眼或姙娠而妨血行患此尤易本廬發行痔藥專治男婦一切惡痔不論新起久患每日送服三粒(外痔用塗藥)立能化險為夷斷根不發 每瓶一元 每料五瓶四元

有正書局

上海四馬路望平街

新出 **初拓續三希堂原本**

▲精印五冊 ▲定價大洋三元

此帖自唐晉褚遂良以下三十餘均為正帖所無者古澤新香誠臨池之津逮也

正帖三十二冊 定價大洋廿元

治咳　保肺漿

秋令為新舊各病生發之時而以咳嗽為尤甚大概夏季所受風寒飲涼品寒氣侵入肺部入秋即成咳症患者以不甚介意詎知肺為呼吸要器苟遷延日久成為宿疾肺痨則危及生命由此而生蓋咳嗽一症極易成痨初起治之宜速服本藥房精製之(保肺漿)一藥功能止咳化痰潤肺生津藥性和平味頗適口行銷有年功效卓著久經膾炙人口無論初咳久咳乾咳痰咳氣喘吐血喉啞音澀以及小兒傷風咳嗽等症均可統治此藥百發百中患者盍速購服定獲奇效

附告 保肺漿每大瓶洋一元 小瓶七角五分

上海四馬路太和大藥房發行 各埠分號及各藥房均有批售

中國通商銀行謹白

本行招集商股資本五百萬兩現已收足二百五十萬兩總行設上海 凡有放存銀兩或半年長年存款一切交易無不周妥克己並自備高大洋房 匯兌及押款 均用銀兩 各公司 此佈告

清血解毒藥水

凡人勞血不清濕毒血中或患花柳毒症身內血液不清全身潰裂且毒性猛烈傳染極易若不早治毒即侵入血內不多時立即損命本院解毒藥水專除毒患無論久病新起均能見效本院誠心濟世非圖財利如能安心服用不難指日痊愈此佈 每瓶一元二角五分 每日服三次 每次服一格

上海外白大橋北蘇州路一號 大英醫院啓 Z3018

先施公司大減價

總攬銀河渡鵲之辰又值玉露生涼之候天時易序物候更新冷暖不同裘葛斯遷方今科學發達出品日新美惡精粗朝夕異視非獨具隻眼廣事搜羅難期適合世界潮流供應社會需要敝公司為中國首創第一家具獨立之精神本平生之闊抱宏搜博採致稱萃薈精華之選惠顧諸君賜顧者均表示十分滿意茲值敝公司六週紀念良辰特訂於夏歷七月十六日起大減價二十一天貨物齊全選價廉已堪謂並世無雙伏望聯袂偕來自當竭誠招待此啓

上海先施有限公司披露

上海名醫一覽表

姓名	科別	診所	時間	電話	住址	註
陳典謨	小兒專科	北四川路武昌路口海甯醫院	上午九時至十二時 下午一時至六時	電話北一九八九	住宅海甯路崇善里九十九號	日本東京帝國大學[illegible]科大學畢業東京醫科大學兒科教室[illegible]
談洤民	統治各科	西門中華路惠人醫院林蔭路三興里九號	上午九時至下午二時 下午二時至四時		西門林蔭路教育總會旁三興里九十號	門診一元出診五元急症隨請隨到貧病診金免費
留日醫學士 廖煥章	花柳皮膚外科 肺病內科	中和醫院	院診上午八時至下午六時 出診急症隨請隨到	北二六七七	老靶子路五十九號半	特備最大X光電燈[illegible]
佘潤之	內外科 喉科	英界馬立司浜路對面高陞里七十五號	門診上午十時起三時止逾期出診	西三八三三	分診大世界對面富昌里第二家門診下午五時起十時止	備有專治七十二種喉症神針危險之症立刻見效
吳宗夔	內外各科	篠崎醫院	自上午九時至下午二時	北七四五 一○七七	虹口蓬路六十八號	本院有專門醫生六名分科診病初診二元
陳滋	眼科專家	芝罘路一號上海眼科醫院	上午九時至下午五時星期日下午停診	中央五七七六	芝罘路貴州路轉角一號	設有養病室
鄭灼臣	牙科專家	漢口路二百五十三號	每日上午九時下午五時	中央二七一三	橫浜橋福德里三十二號	
李(醒星 才泉)	牙科	北四川路七號	上午九時至十二 下午一時至六時	北三三三八	同診所	電機治療
沈鄭浩	婦孺產科專門女醫生	西門方浜橋華安坊口第二十六號	門診下午一時至五時出診四時後(產科不在此例)	南市一七二號	同診所	
臧伯庸	內外科	愛多亞路伯庸醫院	上午十時至五時門診五時以後出診	中央一六二四		
劉(之清 叔衡)	內外各科	申江醫院	上午八時至下午十時急病隨請隨到	西二七三○	法界霞飛路芝康里西首	本院兼設產科及戒煙專科人工太陽燈電氣治理學的療法
楊度曾	眼科	法界嵩山路竹玄醫院	下午一時至四時門診四時至二時出診	中央七二二五	法界嵩山路六十八號	竹玄醫院各科俱有專門醫生每日上午送診
席時泰	內外皮膚花柳科	三馬路大新街口中法大藥房	每日上午十時至十二時	中央二一○七	北浙江路華安坊二弄	下午一時至六時在[illegible]醫院電話北二三二四
顧南羣	內外花柳科	一○南市小南門南洋醫院 一○英界三馬路石路東五二號	上午九時至十二時 下午四時至六時	南市電話三五八 北市中央五四五四	小南門南洋醫院	出診除深夜及規定時間外均可

電氣運動

電氣運動具有各項利益為他種動力機器之所不及 效為可靠○安穩○活動○節儉○無他種用電氣運動之必要

工部電氣處○電力部福州路十七號○電話中央二八二三號

謹將久咳丸功用說明 一治憂愁肺痛之咳 一治夜不安眠之咳 一治喉痛聲啞之咳 一治男子白日之咳 一治老人虛弱之咳 一治四時感冒之咳 一治喉痒虛寒之咳 一治痰涌痰塞之咳 一治胸痛脇痛之咳 一治胃弱咆哮之咳 一治腎虛肺弱之咳 一治酒色過患之咳 一治產後之咳 一治天行時疫之咳 一治日咳夜咳連聲咳 單咳白痰咳黑痰咳無痰咳吐血咳破金咳潮熱盜汗咳心跳氣喘咳難最日久不癒之纏綿咳症服之無不應驗如響是為治咳之聖品[illegible]總發行所上海三馬路父子大藥房

醫學士唐拾義唐太平父子醫生粵中望族精中醫學理復潛心於西醫學自畢業後歷充各省大醫院之聘以專門治咳醫學士鳴於世歷驗三十載經驗最富國腑最深并搜羅泰西各國治咳儀器以備詳細診察而祈精益求精無微不至使抱恙者同登壽域

[illegible]先生行道熱忱始創久咳丸哮喘丸成效卓著名播寰宇外洋內地到處歡迎

No. 53 Pinesalve

疏忽之結果

疼痛可怕之皮膚病則必有起始凡欲防止此可怕之皮膚病請用第威德松香膏一經敷用即能舒緩病苦增健皮膚此膏每小盒六角大盒一元五角各處葯房均有出售或向上海漢口路A字一號郵政信箱九四五號英商第威德製藥公司購買

第威德松香膏

抵制劣貨之替代品

鴻大工廠　鄙人為首先發明破天荒之唯一國貨線球、出品精良、價目低廉、早經行銷全球、已蒙各界贊許、自設廠以來、屢有年數、信用卓著、早蒙各界所推重、茲因定貨擁擠、原有廠屋不敷展佈、特在閘北長德路、建造新屋、擴充廠地、添製機器、並代客染色絲光、倘荷惠顧無任歡迎本廠主鴻泉啟

○發行所北浙江路口中泰鴻電話北三五九一

中華火柴　上海寶興路六五九號、中華火柴公司、所製各種安全火柴如月兔、雙獅、花船、人象、釣魚、中華、雙月兔、二[illegible]、[illegible]等凡十二種、其餘[illegible]、不及細載、有志振興國貨者、加以提倡、如荷採購、尤所歡迎、

粵昌卡紙　粵昌公司之鷹雄獨立牌、照相卡紙、創設以來、數載於茲、所用貨品、比美舶來、大為照相同業讚許、近更致力研究、貨物質之精良、貨品之優美、可稱上等、且價[illegible]不高、以緩[illegible]國貨[illegible]之需求、特為介紹、倘照相同業之有所問津、倘未曾用過該公司出品者、應速採辦、

協大工廠　本廠在民國四年間成立、為首先創辦之紗線線球廠、物質精良、價目低廉、早已行銷全國、近因定貨擁擠、原有廠屋不敷展佈、特於去年大加擴充、並添購機器數十部、自建廠屋數十間、因之出品異常迅速、自本年起、定價特別克己、倘蒙惠顧、無不極誠歡迎、廠址法租界貝勒路南段斜橋西電話西二一八九批發所美租界七浦路西利醫園內電話北一七六七

工場設虹口七浦路二十一號批發所七浦路一一四二號

愛國公司　專製鐵機織各種布疋、行銷南洋群島素負盛名、其五羊牌純絲綫、絲光綫、及正字地球牌毛巾等、亦為各界所信用、今為推廣國貨起見、門市兼銷國產物品、現當夏令、如雲紗拷綢、以及各省夏布汗衫涼帽等、均剔選精良、定價低廉、凡熱心國貨者、可一試之、地址法租界紫來街　電話中央四三五六

汗衫洛衣　法租界白爾路振豐棉織廠、自開辦以來、增出品、其工業之進步、一日千里、今年新增獎牌老虎牌汗衫、南極、元寶[illegible]、[illegible]、及汗衫[illegible]、[illegible]、等共五十餘種、[illegible]以供愛國各商之採辦云、

上海河南路中國化學工業社之三星牌、蝶霜牌、二種牙粉、為中國牙粉之最先仿製者、亦為抵制劣貨、推為先鋒、最近又有二妙牙粉、爽水牙粉、尤為牙粉業中別開生面者、其他化妝品、工藥品、化學工業品、名目繁多、不及備載、

二十一條與南洋學生

靜儂

新嘉坡來友云、該地學生、因中國政府以日本強迫簽字之念一條、當地中華商會知其事、請釋於政府、不得許仍四入院、[illegible]僑居異域、其身受之痛苦、亦較甚於國內諸同胞為深切、[illegible]一條為亡國之[illegible]、凡有血氣、莫不痛恨、以顯早日廢棄、華僑學生有此表現、以示良心之未死耳、今英政府從日人之請、以強凌弱、豈二十世紀人道所許乎、願愛國志士、一息尚存、提倡國貨之念、一日不可忘也、

農商部褒獎

無敵牌牙粉及各種化妝香品

爲人人歡迎之適用化妝良品

各埠洋廣貨舖均有批售

學校運動已否擇定背身

剪此廣告可得九折來信掛號代十通用足洋票郵費加一

國貨出品

秋季新到各種網球拍網球線各種運動衣運動鞋各色網球鞋附運動器具各種體育用品

上海四川路三號 中華工業貿易部

此為真國貨 國人應購此 飛鴻商標

石路[illegible]銷[illegible]處 上海[illegible]批發

司公瓷搪華中 CHINA ENAMELLING COMPANY, LTD.

機器織造 飛熊牌 煤油燈芯

本廠開辦十有餘年出品精良各界稱許 上海協華織造廠 總發行所九畝地大境路

足安電機織襪廠 五星牌 國內已著名上等線襪出洋免稅 廠設上海虹口東有恆路 全 免重征 電話北一四五三

註冊 字 商標 振華染織廠 精造 直貢呢 線呢 嗶嘰 風尾 花紗 錦綢 絲格 第一廠 第二廠 第三廠 總發行所 電話中央一四三八

月裡嫦娥牌 永和實業公司出品 總發行所 上海老北門

農商部褒獎 雙輪牌牙刷 電話中央七一七八 電報掛號三六六○ 製造廠小西門外新馬路 發行所望平街大川通內

注意 上海第一織造廠 金葉牌 部准備案 概免重征 出品 國貨線毯 廠址美租界東有恆路

福林公司之斧牌[illegible]

總發行所上海南市 董家渡口昌祥裕內

註冊 商標 三新染織廠 精造 嗶嘰 線呢 風尾 花紗 錦格 線布 上海南市校場街 公司

振華公司信用國貨 美租界天潼路 發行所

包香煙化妝品用 錫紙 錦華製造 出品精良 交貨迅速 錦華錫紙廠 上海法租界[illegible]路 電話北[illegible]

你欲求你的出品力求進步嗎？ 你欲你的出品裝璜美麗嗎？ 你欲你的出品實用國貨嗎？ 華成製罐廠可以助你 進行設廠

尚文門外斜家浜 中華琺瑯廠 自製各色琺瑯器皿 電話南市七七九

信大染織廠雙金獅牌絲光紗線 農商部註冊

均安紡織廠 上海虹口 岳州路
本廠特請專門技師監工製造毛絨線及毛線織物如毛絨線衫毛絨線圍巾手套等出品無不精良合式價目克己倘蒙各大客商定製他種織物亦可照辦若承惠顧竭誠歡迎

愛華瑞記香皂廠 發行所

收回旅大之先聲 [illegible]

興祥棉織廠 已製成牛女和合牌 衛生絨布 衛生衫褲 毛絨圍巾 毛冷及衫 各種手套
發行所 法租界大馬路吉如里盆豐泰號 三洋涇橋北源昌 里同泰盛號

現在天氣客帮中已辦冬令貨物

多福牌 富國牌 鈕扣 康腦脫路六一三號 自求鈕扣改出品

衛生軟毛巾 三角牌 最著名 各處洋廣雜貨等舖均有代理批發

中國之花邊事業 惟本廠為開辦獨早 出品亦較有進步 備有貨樣函索即寄 上海小沙渡路 勝德織造廠廣告

本所專售國貨二十餘年本志願營業為謀國利民福而設並非專為謀利要國貨暢銷時候而設並沒有[illegible]

天津 國貨售品所 特別啟事

接要聞一

譚組庵行將到省之湘局

長沙通信云、衡陽既復爲譚部之成譚所得、譚組庵得此捷電、即時由來陽前進、七日下午五時許、即已抵衡、方代軍長鼎英、特派左宗澍彭耕兩氏爲代表、並租定湘潭新慶兩火輪、於八日由省出發、赴衡歡迎、各公團以省政正待主持、亦特假商會開一聯席會議、決定先由農工商教育律師五會、去一歡迎聯電、然後再各派代表、聯袂往迎、各公團代表旋經推定如下、教育會方克剛、工會葉之喬、商會吳延績陶鑄、律師公會禹緯常、農會朱定、各代表聞亦已於八日由省首塗矣、

趙炎午現在仍駐醴陵車站、並設有護憲軍總指揮部、一切排場、仍然甚足、郵電兩局、亦派員檢查、自葉開鑫及蔣鋤歐劉重威等由衡陽敗退、直趨攸縣、大有在醴陵集合之意、其唐生智賀耀祖兩旅、則在桃源漢壽一帶駐紮、二人互相聯絡暫維現狀、但趙[illegible]、不足七連、葉部殘餘、亦不過一團以外、汪磊之第十團、且已正式加入討賊軍、經譚氏編爲第五梯團、是趙氏在湘東之實力、已甚微弱、若湘西之唐賀、合計之亦不足一旅、實力如此、而又兩不相顧、殆已無能爲力已、

鄂蕭之於湘、雖對省方面、尚無明顯之表示、然觀其稱兵之措施、僅在防湘、而絕無入湘之意、若贛蔡則已於魚日覆方代軍長一電、聲明嚴守中立矣、電云、第一軍方軍長鼎英鑒、貴省兵革猝興、屬在鄰封、良殷關念、惟以此次之事、係爲湘局內部問題、無庸他人越俎、敝省自應嚴守中立、對於貴省任何方面、均持不干涉主義、已本此旨飭知贛西軍隊布置邊防、實行保境安民、遇事照中立通例、鄭重辦理、特復查察、諸紓厪念、（下略）

方代軍長前已派宋鶴庚之內弟傅應翔、赴滬迎宋、昨又致宋一電、略謂鼎英入省情形及各方消息、已迭次奉告、現譚軍所部成譚兩司令、已於六日克復衡陽、畏公可於七號抵衡、已擬派左宗澍彭耕二君往迎、大約三四日內當可抵省矣、現賀唐駐在桃源漢壽、互相聯絡、葉旅均退攸縣、炎公仍在醴陵、詠公仍駐湘潭、林特老劉仲欽兄仍在漢皋、省城秩序、尚稱安靖、此爲現在之情形也、贛將蔡成勳來電、表示決不加入湘戰、增防嚴守中立、由此可見外省無覬覦也、本軍主要、務必以收集一師所部爲前提、英才力綿薄、不能如願以償、務請鈞座急速返湘、主持一切、唐賀應如何使其歸順之處、非鈞座返湘、無以爲力、萬望勿再延遲、以負總座之望云云、

吳子玉與川湘戰事

▲官商之振災聯席會

漢口通信云、吳子玉之援川援湘、現已漸次表現其態度矣、援湘之舉、已成不免、目前表面上依然表示不干涉湘政、鄂省之進軍、除四十九旅活動外、其他尚無甚動作、茲據軍事方面之確訊、吳已決定先以兩旅援助趙恆惕回長沙、而肅清全湘、此兩旅由贛鄂兩省同派、一由株萍就、一由武長路、再聽趙氏調遣、此舉並非有愛於趙氏、不過恐譚延闓奪湘、孫中山之勢力、即已插足長江、不能不藉湖南爲屏藩、此刻舉動、一面勸員、一面與湘中中立派軍隊聯絡、且訂將來條件、故此時援湘之舉、尚未十分暴發者、一由於軍事尚未足準、一由於聯絡尚未成功耳、總之、援湘之戰、終不易幸免也、援川之軍、均已敗績、刻下僅足維持前方者、僅黔軍兩旅、然黔軍已經轉戰一月、內部均受重創、而吳氏尤不願捨棄、再命王汝勤入萬、加入前敵、其計畫已變動、蓋不在手收拾全川、只求維持川東勢力之現狀已足、大約待大選成功、東北無事、即再收拾全蜀、蕭耀南前日又運動械彈一大批赴宜、楊森所招之新兵又有一營、已在訓練、第五旅所招之新兵、刻日過漢運往川省、大約此後在川之軍、將以此輩新兵爲後盾也、

此次日本慘遭天災、震驚全球、湖北各法團之籌備賑濟、業已紛起、茲爲統一辦事、作大規模之籌措起見、特由各團體公推代表、於昨晚（十日）假漢口總商會、公開聯席會議、是晚九時、正預備開會時、適蕭督軍特派交涉員陳廉青到會、與周會長作一度接洽、並代表蕭督軍捐助振款二萬元、（以一萬五千元救濟日商、五千元救濟僑商及留學生）、爰將此款交由各法團、聯合組織義賑募款處、所需船隻及往來郵電、均歸督軍担任、藉與各法團列名發起、以示提倡所有各團體代表到會者、計有漢口總商會正會長周星棠、副會長鄭燮卿、特別會董徐榮廷、劉欣生、常務會董王義甫、劉仁山、王禹廷、方山岩、蕭純卿、慈善會蔡輔卿、紅十字會王森甫、銀行公會王毅靈、秦枚卿、青年會胡厚齋、楊閒泉、錢業公所萬保生等、晚間七時、振鈴開會、各代表就席後、周星棠發言云、今因日災奇重、籌賑恤鄰、各法團當仁不讓、代表諸公齊集一堂、請公推臨時主席、大衆公推周星棠主席、周氏即就席、報告蕭督派陳交涉員到會經過情形畢、繼云、上海天津方面、已組織義賑籌款聯合會、辦理很好、我們武漢各團體財政很困難、如零碎籌款、恐一時難以救濟、既蕭督軍表示贊助官商聯合組織、究竟用何名稱、蔡輔卿云、津滬現已組織聯合進行、漢口當然仿照辦法、主席云、聯合組織、只用團體名義、個人概不署名、當一致決定聯合組織、名稱爲漢口協濟日災義賑會、督軍發起署名、則稱湖北督軍兼省長蕭耀南、其餘均稱團體名義、如漢口總商會、漢口慈善會、等團體字樣、主席云、組織名稱既已決定、所有籌振款目、今日表示標準、方好辦事、遂有表示主張十萬元以上之議、鄭燮卿云、深恐一時難以籌齊、主席又云、以十萬元爲度、今日先籌墊四萬元現洋、合蕭督軍捐款二萬元、計共六萬元、以便趕辦米糧、（有主張買米一萬石者、有主張先買灰麪四萬石者、）並云、此款極待應用、今日決定墊款方法、王禹廷云、銀行公會現已單獨署名、應請暫墊此款、王毅靈有長篇演說、並不以墊款爲然、議至此處、大起爭端、秦旗卿大發雷霆、拍棹打椅而叫號、旋經胡厚齋王三海等竭力調解、王毅靈始肯担任現洋一萬元、蔡輔卿担任五千元、主席即起立慷慨發言云、下餘二萬五千、我周星棠担任籌墊、以免諸公籌措、並表示道謝銀行公會發起墊款好意、全體鼓掌、繼討論募款手續、通知各幫、以四聯單收條爲憑、以示愼重、議至十時餘散會、

廈局將有變化之閩訊

▲工部局軟禁王獻臣之謠傳……王獻臣運動臧部師長與罵臧文章……何成濬函責黃大偉……臧黃提携之不確……臧軍僞殺集美學生

福州通信云、此間美國人所辦之公道報、七日忽載一可異消息、謂鼓浪嶼工部局、因聯軍封鎖廈港、故派巡捕將在鼓之王獻臣軟禁、謂須待廈鼓恢復交通時、方得聽其自由云云、在封鎖廈港者、係爲桂粵閩贛陸海聯軍、在鼓之聯軍將領除王獻臣外、尚有洪兆麟與賴世璜、工部局奈何獨加罪於王、且工部局有無軟禁中國師長之權能、及軟禁王氏之效率如何、殊爲一大疑問、以余所聞、王獻臣近且派其閩侯知事童弢臨爲代表、赴廈運動臧部師長李芳已、因王與李同任閩長時、曾有金蘭之盟、故李對王亦略有同情之表示、第其爲誠爲僞、則目下尚難證實之耳、又此間各高級機關、昨接到王獻臣支日通電、大做其罵賊文章、其文云、臧致平本一武夫、向與民治隔膜、年來擁兵自衛、竊用民黨招牌、論其居心、卑鄙已甚、無識之徒、羣相附和、尤爲可憐、查臧前在汀漳鎮守使任內、如果關心國是、即當造福地方、乃公然開設煙賭、斂取財物、致激成漳州學界全體罷課風潮、幾近一月、甚至暗嗾所部、毆傷教育會長、豺虎同行、是謂不仁、前泉州張清汝師長、與臧本係舊交、臧陽與約爲兄弟、今日甫訂盟譜、明日即發兵攻泉、二三兩師、本係同源、臧因獻不附已、派其參謀長皮毓清團附王海峯等、赴汀破壞、若非獻師轉輾堅固、久已遭其毒手、似此同仇、可謂不信不義、漳廈護軍使一職、中央本係委曲任命、臧果同心無他、何難宣布就職、乃始終違抗不理、猶復勾結亂軍土匪、毒害地方、破壞大局、行同叛逆、是謂不法、查臧一年以來、收入烟款三百餘萬、悉數自肥、未辦一事、對於孫段無所謂信仰、對於中央、更無所謂服從、對於舊日袍澤、則一概拒絕、最奇者、潮汕陳洪諸公、向來關心閩事、本應竭誠聯絡、乃無端自召兵戎、已屬大惑不解、甚至親其腹心之劉長勝、亦復勢同水火、任其失敗、顛倒至此、是謂不智、日前親電王獻辦、允歸改編、旋又翻悔、現惟以勒迫商民維養爲事、昨復倒行逆施、拘留前廈門商會會長黃世金、現副會長蔡秋濤、令籌款八萬方准黃蔡自由、較之臨城之匪、行爲尤爲殘酷無狀、若此妄得不敗、獻目睹惡賊之爲人、用特舉其經過、以告當世、事皆翔實、語無偏詖、知我罪我、所不遑計、臨電佈臆、伏希諒察、福建陸軍第三師師長王獻臣叩支辰印、據軍界中人云、此電即爲攻廈之先聲、於理尚近、至此電措詞有無過當失實之處、讀者可於廈臧之過去歷史中覆按之、雖然、今日武人、如電中所述之舉動、又奚獨一臧耶、

黃大偉爲聯軍之重心人物、在閩南有舉足輕重之力、其態度如何、自屬極可注意、在廈臧方面之宣傳、則曰臧黃合作、已成熟、而聯軍方面亦復極力聲剖、惟最近黃氏曾有一函致與臧合作之討賊軍總指揮何承濬、勸其倒臧、勿爲臧所利用、並謀此後之合作、何氏覆函云、子蔭我兄大鑒、壽祺自同（同安）回、接誦手示、敬悉種切、然弟殊有不能已於言者、忝在至好、諒不以坦率見責也、十餘年來、先生對汝爲如兄、情逾骨肉、遠非弟等所可比擬、無論是否黨中人、皆能知之、兄今日之行動、外間嘖有煩言、想兄亦必嘗聞及、爲兄解者、大槪謂兄係反對汝爲、不反對先生、此語恐不足以取信於人也、譬諸一家、其兄弟不和、其父略袒其兄、弟則怒而與盜匪合劫其家、而殺其兄、鄰里問之、則曰、吾仍服從吾父、吾只殺吾兄耳、今日之事、何以異此、反對汝爲、未始不可、奈何不先不後、而於粵亂之際、借他人之力以作之、是不得視爲反對汝爲、直欲撲滅先生也、輿論界恐將與盜匪合而劫家殺兄者排爲一列矣、以兄之明敏、奈何入此迷途、即如陳洪林諸人、何嘗不云仍服從先生、吳佩孚又何嘗不云不反對先生、所有認服從先生及不反對先生者皆如此、則雖朱熹復生、恐亦不能於此服從不反對等字加以注釋也、兄勸弟勿爲人利用、弟更不能不勸兄勿爲人利用、至出長江一節兄宜再思之、舊歲兄等不已攻進贛州吉安耶、何以退回、非戰敗也、蓋吳令陳傾覆北伐軍之策源地、以拖兄等也、此後若出兵長江、舍先生外、其誰與共、倘冀以陳爲援、眞屬夢想、陳保守廣東、且仰吳使鼻息、焉敢與吳抗、今歲閩南之役、十九爲吳所主使、洛蘇與陳洪林往來之電、爲弟等所扣留者頗多、早悉其底蘊、陳等對兄、決無誠意、望即時返旆、另作良圖、不遠而復、先賢所尚、機不可失、勿觀望徘徊、一誤再誤、掬誠奉告、祈詳賜籌度爲幸、如蒙採納、弟當商和公以全力爲兄助、即先生亦可恍然於兄之心跡也、時促不盡所懷、餘託壽祺代達、此頌台祺、何成濬印、此一紙書、其所以責黃者、實屬詞嚴義正、即黃之野心、亦躍然如見、惟以此書措詞言之、黃氏與何倘處敵對地位、雙方意見、顯有不同、則臧黃提攜、自非事實、又可知也、

厦門報紙、按日均有粵軍在潮屬奸淫擄掠之紀載、省中報紙、亦有轉錄之者、係當雖或過甚其詞、第就吾人年來之經驗言、凡屬中國式軍隊、總不免此種暴劣行爲、無此善於彼之可言、即以廈門言、亦復日聞搶掠之舉、惟奸淫之事尚少、如謂待地搶掠所爲、厦臧向擁重兵、至不能維持區區三十里之治安、又何以對廈人、乃本月三日、廈門又發生兩事、一爲架票式、勒令黃世金蔡秋濤籌餉八萬元、一爲僞殺集美學生事、緣是日午時、有集美學生六人、雇一駕紫小舟、由集駛廈、舟頭舟尾均携有集美學校校旗、距廈七太石湖海面、突爲該處臧軍所射擊小舟、船底附岸時向臧軍說明、不料臧軍愈以爲疑、而槍彈亦如雨而下、學生中途受傷二人、抵廈時、雖抬赴醫院救治、而受傷最重之李文華、已於未經救治而赴閻羅之召矣、事後臧雖派員向集美學校道歉、爲李治喪、並電其家屬、致弔唁之意、於死者又何補耶、（九月八日）

救日聲中之贛省

▲省教育會定期組織救日會……紅十字會開特會討論賑恤……青年會發起賑濟旅日華僑……穀米之價將因而大漲

南昌通信云、日本奇災發現、我國朝野、無不同聲一致表示設法救濟、以盡恤鄰之義、贛省自亦未敢後人、故省教育會、昨日（十日）開第二十三評議會時、即臨時動議此事、議決由省教育會邀集省議會自治籌備處總商會省農會等、十餘公團、定期十二日組織日災救濟會、而南昌青年會、昨又得上海青年協會來電、謂此次巨災空前未有、困苦情形、似可想見、本會本濟世濟人之衷、自應設法拯救災黎、籌問那館、而維華僑現狀、現在本會已在滬發起賑濟大會、亟應分電各省市會、相繼進行、廣爲勸募云云、故該會西幹事安瀾得電後、即積極進行、定於日內邀集各界組織賑濟會、至紅十字會亦因接京總會支電兩通、特於九日開特別會、由羅會長主席、謂紅會爲國際慈善團體、理應首先發起聯合各團體、協助進行、並擬有辦法三條、請公決、衆以三項辦法、緩不濟急、未予通過、乃議決將本會存財廳十一年度補助費洋五百元、向財廳提取寄京總會、轉往東京紅十字會放賑、俟籌到款項、再行彌補、復電復京總會報告議決情形、據上而觀、可見贛人救濟日災之熱烈、然因此事而大受其影響者、則爲穀米一項、在贛省秋收雖豐、而晚禾則吃虧甚巨、今政府既因救日而開穀米出口禁、而贛省米商、則以有利可圖、無不大買特買、以致米價飛漲、影響民食、殊非淺鮮云、

日災所予粵港金融之影響

▲兩電之疑問……日人之請援……銀業之停閉……市場之變動

廣州通信云、日本此次奇災、爲空前所未有、故消息傳達廣州香港時、無論任何階級社會、皆有遭直接間接影響之感、昨四日至六日、記者適以事由廣州到港、因順探訪其情形、茲將廣州香港兩方狀態、略述如下、㊀廣州孫中山接到此次奇災消息後、即電慰日本政府略謂貴國突遇巨災、生命財產、均遭損失、中華民國、聞此噩耗、舉國哀悼、素聞貴國人民、勇氣剛毅、余深信不因此而致弱云云、又內政部長徐紹楨、財政部長葉恭綽、廣東省長廖仲凱、廣州市長孫科等、亦先後致電東京橫濱各當局及華僑、如以慰問之意、其餘沙面日本領事署及各日本行日本旅粵團體、亦均有華人及其他各國人士、前往致慰、而日本旅粵日人、以祖國災情重大、非即設法振救、難者不可、數現擬發起振災會分別向各國人士捐款、俾得即行購辦米石藥品等、前往日本援救、聞粵中日本留學生、亦發起在教育會開會、籌議辦法、以盡恤鄰之義、至於市面、如一切海味及洋紗各項日本運來貨物、無不立刻大漲價格、是以市場頗有些變動云、㊁香港、港政府得此項災訊後、曾派步兵艦一艘、酌載振災物品往日本、一面又紛紛致電橫濱東京間之日本當局慰問、及旅日英人探詢狀況、蓋日本與英國、同爲帝國主義政府、而對遠東政策亦同、故其關切特殷也、至港中市場、因此損傷殊大、查金銀行情、自二日起、即特別銳跌價格、昨五日有昌記棧等五家銀莊因操縱金銀、乃突因與橫濱各來往銀莊毀滅、亦從而停閉、其從而自盡者、亦有所聞、至香港以占世界市場地位之一之故、故與日本來往貿易亦甚、如由日本運來貨物價格之高漲、比較廣州爲尤甚、其由港運往日本各貨物、則已停止、是以其損失、似不堪問也、至旅港之日人、如灣仔各日本店、則咸用長條小紙、書請救字樣、懸諸門首、以希各國人士之賑救難民、又聞有一部分日人、將聯合旅廣州之日人、積極進行賑災事宜云、

皖垣江干之大械鬥

▲招商躉船遷移情形……碼頭夫爭執理由……江干械鬥之猛烈……受重傷三人性命難保

安慶通信云、安慶招商躉船、安置地點、名曰潘家磯、歷年漲水之際、往往被下水木牌撞斷錨鍊、每年至少亦有一次、總是江西木商賠償損失、當起訴訟、官廳方面、久知潘家磯碼頭、不宜設躉、然年代已遠、實屬無法令其遷移、且皖垣濱江一帶、另覓相當地點、亦頗不易、乃去歲滬安公司、擬在安慶設置躉船、派經理彭選青購買江岸地皮、彭經理之父彭名保、所有招商躉船附近地方地皮、購置甚多、今趁此機會、輒買與該公司、此外不敷、則購買民地以補充、然是江岸地皮、既爲滬安出款購買、滬安公司遂飭令招商躉船遷讓、招商局則以該處佔有數十年、決計不讓、雙方興訟、糾紛數月、厥後安慶總商會主張、潘家磯碼頭雙方均不能在該處設躉、此案解決後、滬安公司遂船乃設在東門外若砲營旁、招商不得已遂租賃西門外柴家巷江岸、正在預備遷移、又復發生木牌撞斷錨鍊情事、交涉多日、始於日前解決、此後該躉船萬不能仍回原處、只得移設西門柴家巷口江面、此招商躉船遷移之經過情形也、緣大南門外一帶、有苦力不下千餘人、全靠招商碼頭爲生活、若船遷移至西門、而西門外一帶、亦有苦數百人、其平日專靠搬運柴挑炭、以及担竹木爲生活、今見躉船遷至該處、又可多一謀生之路、況送客上下躉船、並搬卸貨物、較挑柴挑炭、賺錢多而輕巧、遂約集把持、不許大南門外碼頭搬夫搀越、據大南門外碼頭人云、是以招商移設已有數日、跳板尚未安設、蓋恐雙方爭鬥、前日曾經西門外商界蔡錦堂胤岐山等、出爲調解、意在合作、照原數西南各半、乃雙方均不承認、十二日江天上水、招商經理、因多日無跳板、諸多不便、決將跳板安設、以便行旅、西南兩門聞信、各聚數百人、預備械鬥、西門之人、携帶石灰包、並短刀、以鼓掌爲號、南門之人、各携木棍、約以喊聲爲號、事爲軍警督查處探報、趕即飭警察隊伍、荷槍實彈、前赴江干彈壓、有好事者聽說兩處碼頭搬夫械鬥、趨至該處觀陣、果然上水輪船抵埠、時在下午一句鐘、雙方均躍躍奔上躉船、勢甚洶猛、各不相下、警隊見情勢已迫、一經雙方實行動手、必致死傷多人、進前阻攔、適是日軍警督查處長袁先杰亦乘上水回省、睹此情形、大聲急呼、旅客們勿下船、以免波及、一言未了、一方已擲石灰包、喊聲大起、雙方打得落花流水、因有石灰包令人不能睜眼、亂打之際、軍警亦有受傷、南水巡洪巡官、親身上前保護行旅、乎傷甚重、迨石灰包效用已失、軍警始全獲雙方爲首滋事數人、至此方得收隊、結果受傷較輕者、均已紛散、惟南門碼頭被打倒三人、睡在江邊、一名郎大獅子、身受刀傷數處、血流遍體、一名方大應、一名馬隆爵、各受刀傷幸傷、均皮破血流、當經報請懷寧地方檢察廳相驗、扛送同仁醫院診治、聞說受傷太重、恐有一兩人性命莫保、然雙方愈演愈烈、仍在整隊預備復鬥、是日江干鬧得烟霧瘴天、有婦女多人、不敢下船、隨輪前往九江、觀此則此事一日不能解決、則招商碼頭一日不得安靜、且恐更甚、如此、則擾亂治安、總之雙方多非安分之徒、加之以南門之人、失却謀生根據地、欲令其安分改業、豈可得乎、二三日內、恐不免有較甚之大流血慘劇發生、特誌之以觀其後、

豫當局救濟日災之通電

河南張福來張鳳臺通電云、各報館均鑒、比爲日本猝遭地震、災情之重、世所罕聞、中日唇齒相依、華僑又多羈寄、丁茲浩劫、豈忍旁觀、現經召集各界公議、籌設河南救濟日災會、並先由金庫墊撥洋一萬五千元、以一萬元振日民、五千元賑華僑及留日學生、即日滙由曹仲帥彙轉、容俟募有成數、再行繼續匯兌、惟是豫省頻經災歉、本年又遭水患、庫帑空虛、公私交困、心餘力絀、綿薄滋慚、所幸諸公共矢熱誠、同襄善舉、臨電翹企、不盡依依、張福來張鳳臺文、

全國教育會之滇省提案

▲職業教育改進辦法建議案

全國教育會本屆在滇開會、茲將滇省提案、逐項發表如下、（第一案）職業教育改進辦法建議案、吾國職業教育之不切實用、論者輒歸咎於新式職業之未嘗發生、既無新式之職業、可以盡其所學、舊有職業之存乎徒弟制度者、又非學生所願爲、是以教育與職業、終不免截然兩事、無從溝通、是說也、未嘗不持之有故、言之成理、然以教育爲僅能順應職業、而毫無指導改進之可能、是亦一偏之見也、若細究職業教育之所以不切實用、實有數種要因、即㊀身任職業教育之人、對於所教育之職業、並無相當之智能與品格、僅能以言教、而不能以身教、僅能以其所從事之教育爲職業、而不能以其所教育之職業爲職業、故其所教育之學生、亦僅能以其所學職業上之教育爲務、而不能以其所受教育職業謀生、㊁肄業職業學校之學生、並非爲預備職業而來、不過一時無正系之學校、可以升學、祇得暫借此途、以圖他項進身、姑無論所學不適於用、即使適用、彼亦不甘於其所學之職業、㊂職業之性質程度、與生活之性質程度、息息相通、身任職業教育者、既於實際之生活狀況無充分之研究、則其所教之職業、必以不適實際生活之需要、而遭社會屏棄、㊃職業上之教育、原以職業爲建設教育之基礎、亦即以職業爲教育上研究之對象、身任職業教育者、於本國與外國職業之性質程度、既未肯確實調查、作比較之研究、以辨別異同、而決定取舍、強以性質程度絕不相同之職業、施之於教育、是以不免失敗、準上述理由、則吾國職業教育之根本改革、則先宜就吾國生活實況、與吾國舊有職業實況、作精密之調查研究、以定吾國實際生活所需要職業之性質程度、相當標準、再依此標準以調查東西各國之職業及職業教育參觀互照、以定一性質程度與實際生活相應之職業教育標準、然後再本此標準、以培養適當之教師、師資備矣、再爲設置相當之學校招收適當之學生、務使職業與生活相通、教育與職業相應、則革改之目的、庶幾可達、惟是調查研究、手續既極繁難、所需經費、應亦不少、勢不能不指撥專款遴選專員、組織專辦此項職業教育之機關、以負專責、茲爲擬訂辦法如左、㊀中央設職業教育處、由教育部與農商部聯合組織設立、專辦全國職業教育事務、㊁各省區設職業教育局、由教育廳與實業廳（或司）聯合組織設立、專辦各省區職業教育事務、㊂全國職業教育經費、由教育部與農商部分担籌撥、交由職業教育處獨立保管、以之辦理全國職業教育事務、㊃各省區職業教育經費、由教育廳與實業廳分担籌撥、交由職業教育局獨立保管、以之辦理各省區內職業教育事務、㊄各縣職業教育行政機關、暫緩設置、凡關於職業教育事項、仍責成縣教育局或勸學所辦理、但須指撥專款、用以辦理各該縣職業教育事務、上述各項辦法、敝會認爲於職業教育之改進、效益實多、且文明各國已有先例、用特提出、請求大會研究公決、（未完）

林俊廷力爭收回威海衛

林俊廷通電云、各報館均鑒、威海衛爲我國港口、英人租借已屆期滿、自應據約收回、若如英人所保留條件、延長租期、實不啻永遠割讓、於主權國土、喪失良多、應請外交當局迅速嚴重交涉、與國人上下一致力爭、以保國權而維領土、迫切陳詞、伏維亮察、林俊廷叩、

西報紀奉張之最近態度

大晚報七日奉天通信云、此間對於北京政局之變化、甚爲注意、目下暫無動作、但如曹錕實行入京、則政局必有大變化、因奉並不願與直聯合、曹之以副座爲餌、亦經拒絕、所注意者、爲吳佩孚一人、然吳爲自保計、亦不敢輕易移至保定、恐因與北京太輕、而失其長江勢力地及漢陽兵工廠、且吳一旦有作用、必引起直系之分裂、不啻與奉以極好機會云、此間對於列強要求路警、亦當提及、惟交部以次長孫爲路警總辦一節、不認爲重要、因其助辦士庚前曾在哈爾濱充一小差、祇以中東路警、經三年來之整頓、稍有成績、故擬用以對付外人耳、

西報紀東三省之匪亂與大水

▲當局頗注意教育

字林報七日滿洲富國門通信云、吉林近來盜匪甚盛、防兵又大半被調、鄉間甚有匪釋、故城外不靖、已發現擄人事、今夏遼松二江大漲、奉天許多地方被水、新造之東北大學、亦爲水所毀、致不能開學、一班新考取之學生、遠道而來抵省仍回里、大爲失望、聞當局擬另租大屋爲臨時學校、新屋當在城外、近北鄰處再造、今次該大學共收新生三百人、祇考取一百人、此外可取派出洋之學生數人、學費官給、言明回國後必在官校服役五年、以爲報答、今有奉天日本醫校學生、曾在滿洲東京實習者、今奉派留德、每月官費十磅、另加旅費、款由倫敦使館及正金銀行撥付、該生原籍係吉林、今派留學德國、可見當局之用心云、

山西路政成績之優良

字林報山西十日通信云、山西鐵路管理甚善、今年雖有大水、路基數處受損、但沿路之進步頗顯著、路基本有上下陂處、已改造使全線高度一律、各車站亦經飭可觀、月台改爲水門汀、車輛均清潔、沿途兵士、並不喧鬧、車上人數有限、故無擁擠之苦云、

蘇省長辭職說之由來

▲一段佳話……萬古相思

近日盛傳韓省長有辭職之說、當訪之某署中人、據聞韓氏抵位一年、對於用人行政、以各方面之要求與干涉、本感困難、加以夫人在署病故、自以爲公務在身、未能加意看視、致遽賦悼亡、未免抱憾、韓氏伉儷之間、感情倍篤、其中原有一段佳話、當韓未達、其本寒素、原聘同邑王氏女、王雖於貧、女病韓之窮也、吉期已屆、堅臥不肯起、謂寧死不往韓家、次女請代姊嫁、其聞乃解、即爲今夫人、韓氏感其情、故一生不納妾、相處數十年、從無一語相忤、王氏長女、另受某氏聘、早寡而貧、至今念前事、羞不敢與韓家通聞問、至韓氏二次長蘇命下、韓方猶豫、其夫人敦促之、謂精力尚健、可以出而任事、今在署病未久、遂致不起、韓氏意極愴痛、以爲此次若不出山、夫人或不致即死、即擬電呈辭職、經人多方勸慰、勿萌退志、乃擬請假一月、僚屬復請縮短、遂電請給假二十一日、署事以政務廳長暫代、此即爲辭職說之由來、今已不成事實、日來韓氏居東院、（爲停靈之所）賓客致祭者、韓必偕其子、在旁還禮云、

浙江一中風潮之昨訊

▲兩校長訟案可望和解……開除學生傅伯亮等五人

浙江省立第一中學校何賓甫兩校長之訟案、已誌前報、省教育會李副會長、醫藥專門李校長、鹽務中學程校長、又於十四日上午、籌商調和方法、擬假適中地點、設筵和解、而在司法方面、可望不致起訴、其中學部學生、第一第三第四各年級、赴本校師範部附設之教室上課者、不下四十餘人、其寄宿校內者、共佔三十六人、二年級周元潘某等二人、亦已赴校上課、尚有六十餘人、繼續罷課、現正多方勸導、冀其早日上課云、又該校十四日布告云、本校中學部此次風潮、委係少數強頑學生裹脅同學、無理取鬧、業經呈明教廳、請示辦法、前奉教廳訓令第九八五號、飭再查明爲首滋事學生、從嚴辦理、本校遵即嚴密查明學生傅伯亮蔣鴻龍王琳華殷昌蔣鏞龍等五人、實爲鼓動風潮主要分子、雖經本校教職員迭派委員等諄諄告誡、始終不聽、實屬怙惡不悛、不堪造就、本校爲顧全學生學業、與學校大局起見、不便再事姑息、祇得查照部頒中學校令施行規則第四十七條第一款之規定、經評議會議決、將該生等學籍除名、備文呈復備案外、特此通告、

南京短簡

◎洛吳蕭肅昨均有電來寧、探詢黃陂南下在滬之行動以及各方面之傾向、齊督軍對於黎黃陂南下、暫持冷靜態度、以觀其有無組織政府之舉動、

◎軍署某要人云、齊督軍已派員赴滬偵查、

◎徐州鎮守使陳調元、昨日來寧晉見齊督軍、致謝保任勵任總司令、並商四省協防辦法、

◎軍民兩署昨接外交部來文、略謂日本災情重大、急宜提倡救濟、所有收回旅大等交涉、事後仍當繼續進行、決不因以遲緩、

◎韓省長夫人之靈柩、定於夏歷中秋節後、運回海安原里安葬、

◎駐寧陸軍第二混成旅長吳恒贊、昨日親赴上新河、校閱該旅步兵、

◎財政廳廳長、委任縣知事沈應鋼爲五庫稅務所長、何恩元爲高寶稅務所長、王信生爲阜寧稅務所長、均已分別飭知、

◎直魯豫巡閱使署諮議趙國慶、昨日由滬過寧赴津、

◎韓省長查悉實應法警湯某、有供給土匪槍彈嫌疑、飭令縣知事嚴查具覆核辦、

◎搶刦通濟門高榮昌匪犯、韓鳳山王福增、昨已依法槍斃、惟其黨羽曹某等二十餘人、散佈四鄉、潛謀不軌、當道飭令軍警嚴行緝拿、東區趙署長獲匪有功、記大功二次、范巡長以二等巡官升用、

◎駐鎮陸軍第十九師師長楊春普、昨日因公來寧、

杭州短簡

◎省議會定於十月一日、召集常會、沈議長昨已由甬出杭、鄭秘書長、亦由衢來杭、籌備開會事務、惟杜副議長、因病未愈、昨乘車赴滬求醫、

◎省教育會、推定之全國教聯會代表、經子淵已決定不往、李俊夫是否前去、亦未確定、茲擬就候補代表何競明許漢章胡墨仙三人中、推出一人與會、

◎警察廳奉省令、世界宗教大同會、散布傳單、顯有造謠惑衆情事、業經函飭查禁在案、所有該會請在浙省境內設立分會、應不准行、

◎省署據湯溪羅知事電稱、職縣北鄉違禁演戲聚賭抽頭、勾引外縣流氓、妨害治安、迭派林所長往禁、恃衆抗阻、藉有巨紳護符、辦理困難、乞速派員查辦、並電飭蘭溪警備隊、協同禁緝、

◎贛蔡派副官陳嵩霖來杭、與盧督辦有所接洽、

◎省署諮議胡佩珍、自石浦回寧海、竟被盜匪架去、勒贖無法追回、恐又非鉅金不贖、

◎杭關奉財部電、查出洋華茶、減免稅厘、續展期限扣至本年十月九日又將屆滿、現經閣議決定、准予推展至十四年底爲止、

各縣消息

蘇州

◎商會函日調查華僑災狀　蘇州總商會、前日(十一日)開日災賑濟會議時、有會董顏心介、提議籌賑日災方法、即經公同議決賑日辦法三條、其第二條中、有請楓橋華盛廠總經理蔡際雲、(亦商會會董)到會籌商賑濟日災辦法、再行由會委託蔡氏、代表赴日、親至災區、調查旅日華僑、此次被災情形、即行發賑救濟等情、茲悉蔡氏接到總商會函後、前日已應召到會、由會邀集各會董、開談話會、主席報告開會宗旨後、蔡即詳述日本之神戶長崎兩埠、現均有中華總商會之機關、本會欲知華僑災況、儘可先行直接函托該機關、調查災狀、較爲可靠、不必專員赴日、以省手續云云、經衆討論、認蔡所陳理由、極爲正當、而且賅括省繁、故該會現已容納蔡氏建議、日昨已以蘇州總商會名義、專函日本神戶長崎兩埠之華商會、請爲派員代查華僑災狀、俟接到覆函後、再行定期開會、籌款匯日賑濟、以期事半功倍、災民實惠云、

◎外交後援會對日宣言　蘇州外交後援會、近因日本猝遭震災、發表宣言云、本會爲聯援對日外交之故提倡抵制、其主旨所在、無非欲藉經濟上之壓迫、以促日本軍閥之覺悟、於全體商民初無嫌怨、乃者彼邦猝遭震災、東京損害、計逾三分之二、橫濱受禍尤酷、毀滅殆盡、哀耗所至、舉情震悼、矧在同洲、尤難坐視、茲經本會幹事同人、鄭重議決、在此相當期間內、當暫守沉默、並當盡力之所至、聯合各團體、協議救濟方法、以重鄰誼、再者國家凡遇大變、故天災異、其影響所至、於國民思想必有重大之變化、日本舉國上下、現正本其強毅勇敢之精神、淬厲奮發、力圖恢復、同時若能了解吾國人之眞意、實行親善、相與提携、則東亞和平之基、實肇於是、此又吾人於同情哀悼之餘、所爲馨香禱祝者也云云、

◎甪直八高校長辭職另委　縣屬婁門外甪直鎮、吳縣縣立第八高等小學校、校長沈惟埔、係吳縣縣議會議員、沈氏現因縣議事會、業已奉令恢復、月前該會開成立會時、本人已報到列席與議、查校長依法不能兼任議員、故沈校長、月前亦已函由教育局、轉呈縣署、准予辭去第八高小校長一職、以便專任議員云云、刻悉郭於孝知事、據教育局潘振霄局長、轉呈到署、當以事屬實情、未便挽留、故縣署昨已指令、核准沈惟埔辭去八高校長、其遺缺、亦已另委現任八高教務主任之陶爲江繼任矣、聞沈陶新舊兩校長奉令後、次日均已分別交替矣、

◎美術學生冒雨作野外寫生　十三日爲蘇州美術學校寫生隊、舉行野外寫生之期、是日下午二時、由該校教員胡某、率領本校高材生所組之寫生隊、約二十餘人、隨帶圖畫儀器、由校整隊出發、前往盤門大街、瑞光塔一帶寫生、描寫開元寺無梁殿、及各種古蹟、與野外風景、其時天適下雨、學生等依舊冒雨繪寫雨景、畢衣履盡濕、仍樂此不倦、至四時許、製成二十餘幅、始各整隊返校、即此可覘該校學生熱心服務、研究學術之一斑、故本學期、外埠男女、來蘇報名入校者、爲數頗衆、該校長爲此、新聘教員多人、担任文藝等各項教授云、

揚州

◎小輪免除拉縴　往來揚鎮之短班小輪、前以河水盛漲、恐輪浪衝決圩隄、損害田廬、遵照定例、經過瓜圩一帶、以人力背縴行駛、日來秋潮漸落、行輪無損於堤、該商輪已於十三日起、免除拉縴、照舊行駛矣、

◎搶彈案之續誌　駐揚陸軍南門戍兵、查獲攜帶槍彈之安東人徐良清、解送旅部發落一節、已詳前報、茲悉該案犯經旅部執法官提訊、供稱名許爾慶、素在海流連灌一帶、作盜刦生涯、此次南來、係販運槍彈、乃爲查獲、尚有同黨數人、在滬未返、問官見其形狀、非盜者流、恐有別項情節、擬從嚴鞫訊、期得眞相云、

◎免收學費未准　江都曹知事、因據第一區市教育會長湯濟北等、呈請免收小學教費、查此案、已列入預算、況五師附屬、有例可循、未便更易、已批示該會知照矣、

◎呈請宣布基金　縣署據自治學員旋辰生等公呈、仙女鎮商會關立亭、接辦舊有元康錢庄、抵欠鎮江各錢庄款項、該庄等讓與本鎮地方公益基金、以充河南北兩義學校、及恤嫠冬振因利局等之用、去歲關將兩義校取消、此項錢款、未識歸於何處、請提闢宣布、以釋羣疑云、

◎縣會開會紀略　縣會十二日會議、仍由蕭議長主席、其議案爲(一)議決張子襄請願、函催縣署、送交十一年度決算、並將十一年預算刊布案、(二)議決張議員提議、加收中資捐、稅契捐、備抵學警、借支自治經費案、議決王紹禧請願各縣、飭速保護公道橋校案、(一)決議福運門添設警查所請補助經費案、汪錫恩等、請補助負販團經費案、付審查、交入地方預算、

◎令查風災損失　財廳因奉省令、據無錫縣電稱、大風爲災、米價騰貴、民不聊生、乞電飭各縣官紳、速發積穀、辦理平糶、以惠窮黎等語、查此次颶風、禾棉受損、在所不免、惟各縣被風情形、輕重不一、究竟有無發穀辦糶之必要、令仰飭縣察酌情形迅辦具報等因、特令江都各縣、查報遭遇風雨之鄉、是否需發穀糶、查報核辦、

◎令知考核鹽銷　鹽署令知淮運使、以各省運使、運副十年分、銷鹽成績、考核溢缺、分別奬懲、除將署理代理及到任未及一年者、均免計考外、已呈請總統、審核飭發矣、

◎令縣交議預算　財廳訓令江都曹知事、以該縣地方預算、久逾定期、未據呈送、仰即趕速編製、交會議決、造具妥冊、送查核辦、毋再遲延、

◎開會歡迎知事　江都贊務研究會、昨(十二)假荷城莘園藉開常會之便、開會歡迎曹知事(按曹巳來揚三月)其禮節、(一)開會奏樂、(二)主席周穀人報告開會宗旨、(三)會員向縣長行謁見禮、(四)致歡迎詞、(五)知事答詞、(六)攝影散會、嗣該會接開常會、討論進行事宜、

◎運使公畢返揚　兩淮運使丁少蘭、前爲海餉事宜赴甯接洽、刻巳公畢於本日(十三)返揚矣、

徐州

◎陳調元前日赴寧　徐海鎭守使陳調元於九日由邳回徐、會誌本報、現陳使在徐休息兩日、已於十二日上午十二時乘津浦南下快車赴寧、有副官李鈞等隨行、軍界消息、陳使此次赴甯、係報告剿匪狀況、兼行謝委、二三日內、即可回徐、在徐組織四省剿匪司令部、以便統一事權、籌畫進行、外傳則謂兼與蘇浙防務有關云、

◎纓槍會暴動三誌　房村纓槍會暴動、唐管帶被圍、崔知事於十日率三旅兩連、帶機關槍兩架往勦、業誌本報、茲悉崔於十日夜馳抵張新庄(距房村不及十里)當將軍隊駐紮、次早召集各圩圩董、前往勸諭、詎趙庄(會首所居)圩董趙文光及會中總教師王鳳榜抗不受命、崔知事率隊前進、詎會衆望見官軍、即憑藉河堤、開槍射擊、官軍亦還槍對射、雙方遂即接仗、是時會黨約六七千人、官軍除崔知事自率之兩連、又有房村市保衛團千人、亦來助戰、唐管帶亦由圩內衝出、自午前十一時至下午二時、戰鬥甚烈、官軍旋開機關槍百餘發、會黨傷亡數十、始漸漸退却、崔知事以若輩皆係鄉愚、不願多所殺戮、乃率隊猛撲趙庄、圩牆及戰守之具、一律拆毀、王鳳榜當場被擒、帶入房村保衛團局收押、維時會黨聞信、大爲憤恨、奮勇攻入張新庄、將該庄保衛團分局焚刦、奪去鋼槍十枝、盒子槍一架、並將保衛團排長張亦勤拿住、刴去兩手、此均十一日間事也、現該會亦知事已開大隊、又向睢甯宿遷一帶、號召黨徒、決行作戰到底、故今日(十二)仍在相持中云、

◎平市官錢局發生擠兌風潮　平市官錢局發生擠兌風潮、業誌本報、現除朱道尹崔知事會銜出示布告通用外、並由商會出頭維持、通知各商號一律通用、並商准各錢業代兌、因之人心大定、風潮已告平息、現官廳及商會方面、正在查核該局收支底賬、預籌善後辦法、以免濫發之弊云、

◎菸酒支棧經理之交替　銅山菸酒公賣支棧經理張紹棠、奉局長于天澤令免職、另委張子彝充任、張不願交卸等情、曾誌本報、現經縣理科員陳孟川等出爲調處、雙方業經諒解、已於十日實行辦理交代矣、

◎匪徒誣攀良民已昭雪　前天雲龍山麓發生劫案、經第三旅探員押護匪徒李小合一名、當送團部訊問、供認劫封不諱、並稱實劫得一百三十元、已經夥分、及追其同夥、供出李小青等三人、旋於翌日又供出下街雜貨行之夥友侯懷正、當經人婉說放出、侯懷正在鎮署軍法科供實係良民、並不知情、軍法科提正犯李小合嚴訊、李供一百三十元四人均分、軍法官問侯懷正何未分錢、李供詞支吾不明、軍法官知侯爲被誣、當經調查侯果係良民、被咬原因、係某某挾嫌、遂予侯懷正保釋、侯雖釋出、因拿獲時受傷頗重、現在醫院醫治、逢人便說此次實爲飛來之災、若非軍法官明鑑高懸、不惟自己沉冤難雪、即主人郭某、亦難免被其大累云、

松江

◎救濟日災之進行　此間縣商會、對於救濟日災之進行、極爲迅速、昨日該會通函各業董、請各向本業商店勸募、俟集有成數託上海總商會匯往日本云、

◎自治停頓之一斑　松江縣二十四市鄉自治委員、以省令恢復自治、則地方應辦事宜、自應移交市鄉公所辦理、詎議會以議員未足法定人數、不能召集開議、且業事執照、未經縣署發給、不能行使職權、現溫知事以戶籍經費、極爲重要、行政會議、已難再發生效力、則此項經費籌劃、是否召集縣參事會、業巳電呈省長請示矣、

◎米價飛漲　此間米價、因受救濟日災影響、奸商抬高米價、現比上星期已漲牛元云、

◎學務消息彙誌　葉謝第八校因校具無着函請沈汝意教育委員轉請教育局、將前准之助補費撥給、以便購辦校具、業經沈委員面請張局長撥給、松江縣教育局、發給八月份縣立學校臨時費、並克得其數目、兩錄如下、(一)縣立第一高小校、由校長錢邦泰具領八月臨時費洋一百五十九元、(二)縣立第二小學校、由楊前烈校長具領八月份臨時費洋一百五十一元、　縣教育局董事會、定本月十七日開成立會、張教育局長函催各教育委員迅將十二年度預算案、早日送局、以便交董事會通過、張局長又預備提案四項(甲)編製教育局預算案(乙)籌措全縣教育基金案(丙)推廣義務教育並征收畝捐處理方法案(丁)籌設初中學校案、原任第一區教育委員吳驤已向縣教育局提出辭呈、縣立第一高小校長錢邦泰又被控告、列有吞款舞弊及違背訓令兩條、亭市十一年度教育款、完全未繳、

◎鄉議會選舉之反響　錢河鄉鄉議會、本定十六日選舉鄉董、業已呈報在案、茲有公民陸某具呈縣署、略稱該鄉議員、陸鴻壽前以身體衰弱、提出辭職、經縣批令該鄉鄉佐辦理補選問題、茲陸議員忽又聲請復職、按陸議員既以身體衰弱呈准辭職於前、安有旬日之間、忽變強壯、理由既不充足、自應准補選於後、並請縣長迅令該鄉鄉佐依照前令辦理補選、藉符省長明令恢復之盛意、一面勸令該鄉議會停止違法選舉、藉免殘缺不完全之議會、有病弱之議員濫竽充數等語、則該鄉議會定期補選董事問題、恐又生一障碍矣、

◎章一大發生竊案　昨晚西外章一大洋貨號、忽告被竊、聞積竊由後河入內、計損失大洋一百念四元小洋八百數十角、又銅洋卅一元、翠寶匣一只、內儲重價翠寶多件、業已報請二區警局梅少樵查緝、現西外商店以章一大爲熱鬧地點、警局相離頗近、亦竟出巨竊案、聞擬公呈縣署、要求將梅巡官撤換云、

◎十團體舉行聯席會議　縣參事會、縣教育會、縣議事會、經理處、縣農會、縣教育局、市教育會、市公所、小學教員聯合會、景賢女中等十團爲救濟日災事、定十七日下午三時在公共體育場開聯席會議、決議進行、

◎籌撥戶籍經費之週折　縣公款產經理處、以縣知事借用經費事、會通知各市鄉議董會及自治未復之各市鄉委員、徵求意見、嗣據市鄉復到、一致拒絕、又由楊文鳴傾衛、於文日電省、略謂松江縣地方附稅十萬餘元、除提教育費六成外、其餘照縣三市七支配、所得本屬無幾、今溫知事因戶籍經費無着、乘地方行政會議取銷、參議兩會未復之際、擅行縣呈省長借撥、查縣市鄉附稅、迭奉省令、專款保存、不准挪用在案、茲松縣各市鄉附稅、在自治停辦之後、所有應辦之地方公益、均未停頓、故松市等附稅、不但無餘、且有虧空、乃縣署不顧上令、不問民意、自難緘默、應請省長飭縣召集地方會議籌戶籍辦法及經費所自出云云、

江寧

◎軍事審判處槍斃盜匪　江蘇陸軍軍事審判處、以日前由警廳拘送陸縣七月十八日搶刦大功坊源成錢莊、二十一日在南門外趙同泰米行、二十二在通濟門外高榮昌糧食行之累刦盜匪王福標、韓鳳山等二名、均係河南人、由處長沈椿霖究訊數次、二犯均皆供認行刦上述三鋪不諱、旋奉督軍訓令、以寧垣爲省會之區、軍警林立之地、該犯竟敢身懷手槍、打夥搶刦、並槍傷東二區巡長范安貴一名、實屬目無法紀、若不嚴加懲治、殊與社會治安有碍、該處長奉令後、即依懲治盜匪條例第三第五款之規定、處以死刑、爰於昨日上午九時、由沈椿林處長、將二犯提出、驗明正身無訛、並派武裝警察數十名、綁赴南門外雨花台、執行槍斃、以昭炯戒、一面並將該二匪之罪狀抄錄數份、粘貼於各街墻壁上、佈告軍民人等、一體知悉云、

武進

◎參事會定期開會　本邑縣參事會於十五日召集開會、審查縣知事交議各案、及地方經費預算、以備提交議會討論、縣知事交議案、有警察所提出抽收地方紙烟特捐、以裕警察經費案、契稅項下帶徵國省選舉經費案、縣地方經費不敷擬於忙漕項下帶徵抵補案、教育局提出抽收各雜捐以裕教育經費(本案辦法分抽收錫箔捐、繭捐煤捐、南北雜業捐四業捐紙烟特捐五種)教育局提出抽收繭捐煤捐以裕教育經費案、帶徵畝捐辦理義務教育案等六件、經費預算有教育局警察所公款公産處游民習藝所縣農會分冊及全縣總冊六本云、

◎農業視察員來常　蘇省農業視察員過探先、於九日晚由宜興來常、下榻大成旅館、昨晨赴縣署拜會姚知事、當派第四科主任陳文化陪往農會、查詢農業情形、旋由該會汪小吾等同往第一經濟農場苗圃視察、下午二時、該會會員因過視察到常、擬開茶話會以示歡迎、並請解釋農事疑難問題、因過急欲赴橫林視察農稷、迫於時間、不能預會、遂由農場主任章子安、陪赴橫林、即晚回常云、

鎮江

◎組織日災籌振會　鎮郡各界、以日本震災、爲歷史未見之浩刦、情殊可憫、定於日內在商會會議、組織日災籌振會、俾分投勸募、以資救濟、

◎籌解稅款之廳令　財政廳長以秋節將屆、各項餉薪、亟待撥放、昨特電催鎮屬五縣知事暨丹徒荷花池瓜酒各稅所、務將未解各款、掃數解清、以濟要需、

◎淮北剿匪之鎮聞　淮北沭陽縣各鄉、匪風甚熾、擄架勒贖、日有所聞、現經淮揚鎮守使馬玉仁派兵往勦、聞日前在沭邑東鄉王家沿擊斃匪首陳兆富等二十餘名、救出被架人民十餘名、餘匪竄散、現正竭力追勦、不日即可肅清云、

◎擬設初級中學校　丹陽南一市私立第一高等小學內、擬設明誠初級中學、該縣知事已將該中學所定章程、備文呈請教育廳核奪矣、

◎東海押犯之越獄　聞淮北東海縣監獄、於日前越出押犯數名、行至南門左近、被警隊全數獲回、現已一併槍斃矣、

南通

◎電請交出附征捐員　通如稅所長葛權、已奉令調省、所有在差經征之通色花布附征善捐、延不交出、經地方人民得悉、羣起力爭、並得各團體致財政廳電云、南京財政廳長大鑒、前通如貨物稅所長葛權、侵沒花布附征善捐、經地方公團按季核數、計銀一萬六千餘元之巨、因傳聞交卸在即、益復希圖抗吞、屢經各方詰責、竟置不理、除另呈詳情外、應請廳長迅令該所長如數交出、並責成唐周兩所長嚴重交涉、以清責任、迫切電呈、南通縣教育會南通市蒸辦事處地方路工程處印、

江陰

◎知事函請監算前任交代　前任江陰縣知事宋兆麟、前日派一科主任張兆熊、二科主任陶顯哉、來江清算交代、張知事因於十一日通函地方各公團、於十三日下午派員至縣署監算交代、以昭公允、

◎縣校短領學款彙誌　江陰縣立各校、共計七所、自上年度前勸學所短發學款、經各學一再開會催索、卒無效果、上月十日爲領款之期、各校長又開會議、由趙教育局長出席、允將短發之款、遲至九月十日一律發清、竭誠負責、署名蓋章、各校長滿意而散、詎至十日、仍分文無着云、

◎市十校長接替波折　江陰南街市十校長、自縣委市學董吳葆瑛接充、本定十日正式接收交代、因欲辭退前清教育員、發生問題、吳學董不允接收、該校各教員、因於十一日齊至教育局候信、面致公函、備述現狀、請示辦法、吳衆校長謂該校如須我接收、前請教員、擬一律辭退、重聘教員、另期開學、祝前校長、因吳不肯接收、遂向縣公署履行交代云、

◎米市消息　江陰米業、開有弛禁謠傳、自閱滬報後、翌日即漲二角、日來本地新籼已見、隣縣靖江黃橋籼、來貨亦多、機粳現開十一元、機大籼十元、碾粳十元八角、零售一元九升、惟日來有漲無跌、聞一般奸商、擬囤積居奇、預備出洋云、

嘉興

◎縣署查禁造謠傳單　嘉興自宗教大同會之傳單散布以後、人心陡起恐慌、會經士紳陳邦基等十五人、及城區小學教職員夏鳳章等二十四人、先後函致縣署、請求查禁、藉維公安、現縣署已出示布告、嚴禁造謠、並特函復夏等云、逕啓者、接誦大函、聆悉一是、此次世界宗教大同會、發布大刦臨頭之傳單、語多荒誕、淆惑人心、爲害甚劇、業經布告各界、切勿輕信、並令行縣警所查明取締云云、

◎平民教育之進行觀　嘉興平民教育、開辦在即、此間各團體、連日進行勸學運動、非常忙碌、日昨勸學股幹事員、特借北大街交際社、召集平民夜校第一期畢業生開會、到者八十餘人、由股長毛逵孫主席、報告開會宗旨、次請秀中校長黃式金、第四平民夜校主任蔣文瀾、通俗宣講員陳企高、演說、次毛股長宣布、夜校畢業生能代招五人以上學生者、獎給銀牌、以示鼓勵、又該會前爲宣傳平民教育要義起見、原定十五日晚七時、在公共講演廳演劇鼓吹、今因籌備不及、從緩舉行矣、

湖州

◎恢復扶雅社課　吳興扶雅社課、其宗旨係保存國粹、提倡文學、近因斷課已久、故經教育界莫家佑等、公請縣署重修、茲聞已蒙核准、除由陳知事函聘地方紳士輪流閱卷外、並按月捐廉、以補獎之資云、

◎埭溪警佐被控　湖屬埭溪警佐楊漢源、因縱兵殃民、焚燬草屋、故被公民宣布罪狀、控訴吳興分庭、現悉秦檢官已函知該警監督長官偵查、俟覆再核、

時評

◎大東京之實現　(默庵)

凡文明各國、對於一地方之建築設施、莫不有一種所謂都市計畫焉、何謂都市計畫、即對於每一都市、先懸擬一完美之雛型、預定以若干年月之期限、改良至一如所擬之形、是也、職是之故、凡游歐美各國之都市者、每覺其日新而月異、不數年間、必煥然一易面目也、日本國民居恆於理想中、莫不有一大東京之虛像焉、所恨非有一定之時日、一時斷難實現此、無可如何之事也、不意此次地震全市燬其大半、於是乘此機會、改造東京之說喧騰一時、是實天與其速玉成其大東京之計畫也、至論損失一節、爲數固令人可驚、然有各國之踴躍捐輸、所得或過於所失、亦不可知、語云、塞翁失馬、安知非福、其日本此次地震之謂歟、

注意

此次徵求七項問題、答案不符者甚多、即得第一獎之唐君、其答案中、祇有四項無訛、茲將其原文製版刊布如下、

又此次七項答案第一爲孫中山第二爲段祺瑞(以上二項係根據答案中之最多數者決定之)第三爲山東第四爲山西第五爲七千九百五十四輛第六爲四百三十五家第七爲林肯

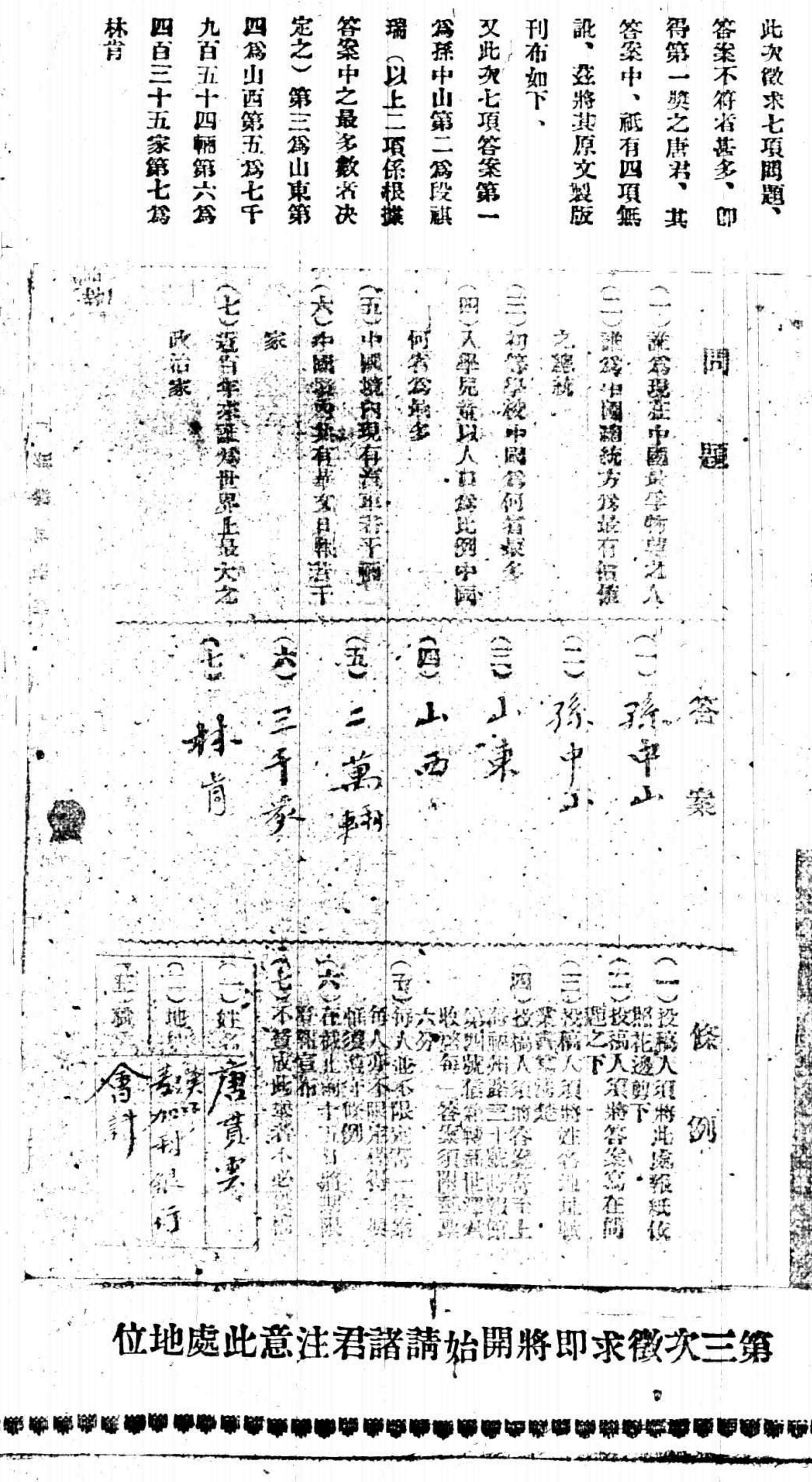

第三次徵求即將開始請諸君注意此處地位

金融

國外匯票　九月十四號

[illegible]

國外貨幣　九月十四號

[illegible]

國內匯兌　星期五

[illegible]

金市　九月十四號

[illegible]

銀市　九月十四日

[illegible]

錢市　九月十四日

[illegible]

杭州金市　九月十四日

[illegible]

蘇州錢市　九月十四日

[illegible]

外國股票　星期五

[illegible]

食品

滬南米市

[illegible]

閘北米市

[illegible]

油豆餅

[illegible]

雜糧　九月十四日

[illegible]

糖市　九月十四日

[illegible]

大連電報

[illegible]

無錫米麥　九月十四號

[illegible]

交易所市況

上海證券物品交易所　星期五

[illegible]

華商證券交易所　星期五

[illegible]

茶市　九月十四日

[illegible]

上海華商紗布交易所　星期五

[illegible]

上海華商棉業交易所　星期五

[illegible]

上海麵粉交易所　星期五

[illegible]

本廠紗

[illegible]

大阪棉市電訊　九月十四日

[illegible]

各國棉市電報

[illegible]

棉紗市況

[illegible]

燃料市況　九月十四號

桐油

[illegible]

本機料紋

[illegible]

本機紐布

[illegible]

花衣

[illegible]

船期

長江班

[illegible]

輪船出口日期

[illegible]

古出市

[illegible]

各國郵船

天津　煙台　福州班　汕頭　安東班　牛莊班　香港廣東　直放汕頭　秦皇島班　大連塘沽　漢口班　香港小呂宋　香港班　各國郵船出口　美國舊金山　美洲哥武　西雅圖班　印度孟買　英國倫敦　意奧班　日本班　波蘭特班　法國郵船　德國班　各國貨船出口班

[illegible]

每旬一圖像照原板連史　質料優美　元　有正

宏宗大綱出版

一名眞言宗綱要　一序說　二法脈相傳　三所依之經典　四立教開宗　五修證門　六無階級之階級　七無盡之悲願　定價大洋二角

上海　北京　天津　有正書局發行

雀斑美容水

癬瘡藥水

殺虫肥皂

南京路 總發行 上海 大生公司

杭州 清河坊 分發行 大生製藥

繪像大悲神咒出版

每句一圖像照原版連史紙精印定價大洋三角

上海四馬路望平街有正書局發行

印泥

質料優美 顏色鮮明 製煉合法

(定價) 一元 二元 六元 十元 四種

有正書局發行

法界共舞臺男女合演八月初五日戲目價目

詹潤泉 薛銀麟 呂月來 苗勝春 李桂芳 張菊芬 曹寶義 德菊 張粉 祿花 小孟七 竹翠茹 陳彩霞 王文祥 林樹勛 小禿扁 王榮森 劉松亭 劉四立 劉春泉 許鴻蘭 張艷文 王[illegible]

三四本三門街 冀州城 新紡棉花

法界共舞臺七時登場 八月初五日夜戲價目

李寶龍 詹潤泉 王榮森 林樹勛 苗勝春 劉奎童 竹翠茹 李桂芳 曹寶義 林樹森 張文艷 粉菊花 劉四立七 小孟七 張菊芬 王文祥 劉松亭 小琴仙 朱榮奎 小禿扁 薛銀麟 各界早臨

頭本 玉 變 ◀龍

廣舞臺日戲

文華妹 陳飛鳳 吳偉軍 陳彩張 慧玉 芳 朱劍裳 梁少平 王醒魂

上卷 血淚 碑

幻夜戲 張定球 陳飛鳳 文華妹 吳偉軍 陳慧芳 張彩玉 梁少平 朱劍裳 陳鐵漢

水浸金山 仕林祭塔

價目 日戲特等小洋二角 夜戲特別大洋五角 頭等大洋三角 二等小洋二角

天蟾舞臺八月初六禮拜日戲先行露布

紳商來函特煩最馳名之大宋歷史好戲四本包公出世 日戲從未演過 各界早臨定座

狸貓換太子

春華舞臺八月初六禮拜日日戲先行露布

周聞天 霍春祥 馮志奎 麻子 筱人俊 李 韓長寶 張銘武 安舒元 劉瑛 周丹桂 吳寶醉奎 趙鴻慶

古城會 家堡 落馬湖 汾河灣 妃醉酒 黃鶴樓

北西藏路 開封路口 電話北[illegible]

共和影戲院 西門外方浜橋

今天日夜大滑稽一本 日戲下午二時三時開演 夜戲七時九時兩次

古井重波記 (神州影片公司出品 但杜宇 二春 傑作)

選絲品律師 龔艷秋 六房租屋主 輕薄浪子 金幼童 慨闊飯店 大鼻 瞎吃醋 救女郎 師拆爛 糟縮 綿病中 (本求婚 訴什情 愛子統 弟矢柏 門女郎 守節)

暫行加價 星期二 星期四 日戲每位一元 包廂每位六角 一百二十 正廳每位四角 八十 幼童每位二角 四十 特別 星期日 片費

新出汪退谷九言大對聯

退谷此聯之發明字體筆力爲八等紙其尺寸每副上六正啓 [illegible]

當購牙刷之時指明「保齒」去病牙刷及其軟硬或中等之度則不需選擇而定能使合意適用 此種牙刷常裝置於黃色匣內所以免塵垢之污染及人手之接觸

各藥房及百貨商店均有出售

上海廣東路二號寶勒洋行經理

北忌肥皂 祥茂肥皂

各洋廣貨各烟紙店均有出售

上海祥茂北忌洋行謹啟

新世界 義記

跑馬廳泥城橋南北 南部地道交通 門票小洋二角 電梯小洋三角 兩處通行 共一元 門票在內

本館特派鏡頭 [illegible] 南北 [illegible] 商場 [illegible]

△自由廳南北游藝場 [illegible]

△北部大京班 馬上英雄 [illegible]

連環計 連環計 (大京班)

△南部三層樓 [illegible]

正三眞 脚癩 蛤蚧 (又名) 茲爲 優待 游客 計 不分 男 女 老 幼 收看 貨

[illegible]

大世界

游藝場 中國模範

在上海新北門內

門劵每位小洋一角 北來車輛直達門口 電話中央一百四十六 中央四十三 九十七號

周杏泉 田永奎 小金蘭 小桂寶 丁少蘭 張素蘭 品勝 愛華社 第三層 陶男子 常州 玉望 吳小松 吳小石 姜鳳蓮 馮子美

吟秋 劉邱 袁李 李益 王玉林 王寶廷 沈春林 胡壽慶 新戲 馬戲奇緣

周沁泉 周潤泉 朱菊庵 王再亮 筱桂蓀 改良蘇灘

頂花園 屋內花園 [illegible]

上海至南京津浦線至北京火車時刻表

上海開：上午七點(快車) 上午七點十五分(滬甯客車) 上午七點三十五分(滬甯三四等車) 上午九點三十分(特快車) 上午九點五十分(三四等車) 下午十二點十分 下午一點三十分(快車) 下午三點二十五分(滬甯客車) 下午五點三十五分 下午五點四十五分 下午七點三十五分 下午十一點三十分 [illegible]

南翔開 [illegible] 蘇州開 [illegible] 無錫開 [illegible] 常州開 [illegible] 丹陽開 [illegible] 鎮江開 [illegible] 南京到 [illegible]

浦口開 下午七點十分 上午五點〇八分 下午八點五分
徐州開 上午五點〇八分
天津開 下午十一點五十二分 下午九點二十七分
天津東站開 上午十二點〇二分 下午十點[illegible]分
北京到 上午一點三十分 [illegible]

北京至浦口滬甯線至上海火車時刻表

北京開 下午三點二十五分 下午八點三十七分
天津東站開 下午一點 下午八點四十七分
徐州開 下午一點
浦口開 下午六點四十九分 下午八點十分
南京開 [illegible] 鎮江開 [illegible] 丹陽開 [illegible] 常州開 [illegible] 無錫開 [illegible] 蘇州開 [illegible] 上海到 [illegible]

中國蓋屋。大半用瓦。然瓦性甚脆。不久即裂。裂後屋必雨漏。近又有用白鐵做屋頂者。一經日晒雨淋。邊即生銹。銹蝕成孔。其漏尤甚。最善之法。莫如用美國人牌油毛毡。上圖之左面。即係美國油毛毡鋪頂。多年不漏。右面係普通瓦屋。破漏不堪。此毡水火不侵。冬煖夏涼。鋪蓋容易。耐用無比。決非他種屋頂材料所可及。中文說明書及價目表函索即寄。

美商慎昌洋行

總行上海圓明園路 分行各埠

本埠新聞

黎黃陂決取冷靜態度

▲唐紹儀組閣說打銷

黎黃陂昨日考慮之結果、對於政治組織、決取冷靜、唐紹儀組閣計畫亦經取銷、閣閣員名單、早有擬就、唐氏對此、本亦不完全同意、惟李根源氏、聞尚在與各方商洽中云、並將昨日所聞種種彙誌如下、

▲黎將列席聯席會議　何東氏所發起之各省聯席會議、原爲解決時局起見、現何接黎黃陂函稱屆時將躬親列席茲將原函錄下、曉生先生執事、前奉大函、知發起聯席會議、解決時局、業經復電贊成、頃承惠教、忻悉籌策、昔行、力任艱鉅、熱誠謀國、自應樂與觀成、屆時開會、即當躬親列席、藉罄區懷、先此奉達、尚希察照、肅候時祺、諸維不備、黎元洪、九月十三日、

▲日少將之訪問　日政府特派駐華總司令官鈴木少將、新由北京南下、昨日由杭回滬、當即赴杜美路訪問黎黃陂、晤談片刻、即行辭出、晚間赴當地各官廳之宴會、當晚乘盧山丸郵船前赴廣東香港等處觀察云、

▲國會議員之態度　國會議員通訊處因黎黃陂突然南來、前晚（十二日晚）八時開談話會、到者一百二十餘人、公推李希蓮爲主席、討論之下、各議員一致主張、黎以個人資格與國民共同討賊、即不向之攻擊、如果受宵小包圍、組織政府、仍作非法總統之夢、當竭力反對、並推定凌鉞、陳榮廣、李建民、丁象謙、張鳳九、爲起草員、一俟黎組織政府、即發表宣言云、

▲川軍將領之態度　據某方面消息、四川討賊軍各將領前聞黃陂有南下組織政府說、迭經函電駐滬代表詳說四川自護法以後、對於黎氏總統資格、即與西南否認始終如一云、又聞熊克武劉成勳有不贊成委員制說、

▲饒漢祥昨已抵滬　昨日上午饒漢祥已抵滬、寓天津路中華實業銀行、當即赴杜美路二十六號與黎磋商一切云、

▲川民會致黎函　川民自決會昨致黃陂函云宋卿先生鈞鑒、自公蒞滬、謠啄繁興、江浙人民尤視爲大患之將至、誠以公之左右有倡言組織政府之議、本會關懷鄉國、更敬愛我公特擄微意、維垂鑒焉溯自徐世昌遁位、公一時不慎、受人利用、貿然登台、舉國黎庶咸以無法律之根據、對中央鮮有擁戴服從者、公亦徒擁名、曰事實總統云耳、迨乎馮王逼宮曹錕篡竊、野心畢露、國人始羣起而攻擊之、然亦非承認公爲法律上之總統、不過視直系武人狐埋狐搰絕滅中國數千年之信義、故一致反對、非有所厚於公也、公辭居津門、天下不因此而息於討賊、即使南來、而以國民資格隨天下以討亂、亦舉國所欣望者也、乃受左右慫恿、又欲巧藉名義、重禍吾民不亦大可懼乎、雖然公果正位而有利於國、試向西南東北各有首領、公何法使之服從、國會播遷、又何法使之開會而承認、吾恐直系未剪、而天下益起糾紛、國利民福、寧有指望、心所謂危不敢不告、商公三致意焉、旅滬川民自決會叩、

何軍使與甯總商會往來電

▲南京總商會來電　上海何護軍使鈞鑒、時局糾遷、愈趨愈緊、江蘇地處重要、爲各方之所必爭、當局者稍有所徇、即足以惹起糾紛、而釀地方糜爛之禍、敝會爲維持和平保全治安起見、擬懇鈞座爾爲蘇省人民之公意、專以維護本省治安爲職志、對於任何方面之政治競爭、概不得有所主張及表示、以免墜入漩渦、引起莫大之危險、而任何方之人、苟有以政爭行爲在我蘇省境內活動者、亦請竭合力以爲制止、否則因循局之稍有軒輊、而使我蘇省猝入險地者、我蘇省人民決不能爲公等恕也、臨電迫切、佇候示遵、南京總商會叩元、

▲何護軍使去電　南京總商會、元代電悉、查此事昨接貴會文電、當於元日電復、想已達覽、鄙人駐軍松滬十載於茲、平日言行如一、誠信無欺、心跡昭然、蘇人共見、貴處一節、已於元電內切實聲明、昨復布告商民、表示堅決之態度、藉悉謠啄、而靖人心、仍望貴會轉達商民、共持鎮靜、勿得輕聽浮言、自相驚擾、是爲至要、何豐林寒印、

否認北京國會電

▲護法議員統無效

在滬議員昨致各通電云、北京非法國會、又自濟行總統選舉、列席者有解職份子、有帝制份孽、縱令選出當世賢哲、在法亦絕對無效、況國賊曹錕、罪大惡極、該政府賄路當選、尤爲法所不赦、願我國人本主權在民之旨、一致否認非法國會、以遏亂萌、即曹賊不足平也、特此宣言、淩鉞、李希蓮、闞棣、陳廣、劉芸昭、劉泳麟、盧一品、高振霄、張于潯、王憲章、程志車、孔紹堯、呂際元、呂鼎璣、徐邦俊、王傾、方子樵、周起鵬、錢海濤、劉繼欽、盧初璟、杜汝舟、古典顏、史之照、許鎮庚、彭廷玲、周之楨、烏勒吉、恩克巴圖、鄂岡山、王家駒、于浦、張慶楨、林星輝、林壽仁、唐容、張澂純、吳道聾、趙清泉、田銘璋、張鳳九、陶芸時、康汝相、徐咸泰、胡函芳、何耶川、孫芳、張效翰、樊文楷、張敬承、趙葆元、王蘭滌、李洪賓、溫廷相、博爾和德、塔旺阿拉布坦、揚森扎布、徐宗德、李炳琨、丁象謙、李建民、張鴻鼎、張知本、等一百九十八人同叩元、

護法議員昨宴各界

昨日下午一時、民八議員在半淞園宴請各界團體及新聞記者、賓主到者一百餘人、張知本主席、酒酣主席起立致詞、略謂今日護法同人特藉杯酒之歡、與各團體各新聞記者相聚一堂之會、固然議員爲主、來者爲賓無任榮幸、但從事實上言、今日、然從理論上言、議員爲人民之代表、來賓實爲主、議員爲客、諸君既係主人、還望發表意見付託於同人云云、次議員凌鉞報告國會之歷史、謂同人始終護法、此後祇可合法集會、不可非法集會、國與惡悟者合作、不願與野心家合作云云、次來賓周無爲演說、謂黎黃陂庸儒無能、貽誤國事不少、不應承認其爲總統、柏烈武演說謂議員無所謂民六與民八之分、祇有非法與合法之別、合計現有議員可別爲三種、在北京者爲大逆不道、在滬者爲合法與不合法兩派、然目前仍望諸君努時忍耐折曹錕之台、于右任演說謂以前國會錯誤不少、舉袁舉黎舉馮、均非民意、以後望代表真正民意、黃理璋演說希望由國會改造政治、王亞樵演說謂能代表民意之議員、即係真正議員、望議員組織民意政府、李士林演說、希望折曹錕之台、余祥輝等相繼演說、攝影而散會、

國民黨議員聲明

▲謂同心反對曹錕

▲但不認黎爲總統

國民黨議員謝持等、昨日發出通電云、各報館鑒、徒日報載諸輔成首署之反對北京僞選通電、所列某等姓名、事前並未徵求同意、夫反對曹錕國人同此心理、惟電中妄稱黎元洪爲總統、擅列某等姓名、某等絕不承認、特此聲明、國會議員謝持、劉榮棠、張華組、賀昇平、全震、方德九、楊允升、丁騫、劉峯一、耿春宴、王榮光、張善輿、葉耕雲、于均生、蕭炳章、田桐、凌毅、陳義石銘、茅祖權、王樂平、于洪起、于思波、丁惟汾、尚鎮圭、馮自由、劉天一、方潛、

災後之韓人呼聲

▲虐殺韓人之質問

上海韓國臨時政府外務部、因日人于災中有虐殺韓人之說、特致函日本山本內閣總理質問、函云、逕啟者、天地合力、降禍日本、三都火宅、一切幾空、聞而惻怛、曷堪無間、何期此時、人發殺氣、天災地變、嫁禍於韓人、曰放火者韓人也、曰擲彈者韓人也、勁兵官與如臨大敵、激動民衆、借與武器、不擇老幼、韓人則屠之、不分水深火熱、韓人則戮之、自九月一日至七日之間、韓人之爲亂殺於大道者、已有五十八人、爲軍營之所囚者、已一萬五千人矣、中外記者、所報情狀、藉曰保護韓人、誰能信之、藉曰狂民亂行、人誰信之、敝政府於此、不忍容默、夫致與敵戰、法有所許、虐殺災民、非人所爲、況此災區韓人、孑孑肉塊、逃避圖生、力非可戰、情非可殺、而戰之殺之、無異繼行之蠻也、受天大譴、悔禍無望、求人同情、自絕於人、是與人天挑戰者也、敝政府爲日本人民所痛哀者、更有甚於韓人、尊願補救、補救之方、不容少緩、受此書五日之內、另開諸項、查明辦理、用答敝政府之抗議可也、㈠非法強囚之一萬五千韓人、立即放釋、㈡凡屬災區韓人之生死姓名、年齡、住所、切實調查公布、㈢虐殺韓人之亂徒、勿問官民、從嚴懲辦、大韓民國五年九月十日大韓民國臨時政府外務總長趙素昂印、

振濟日本震災之昨訊

▲新銘輪抵日之電訊　總商會昨接赴日賑災代表、徐可陞君來電如下、上海總商會鑒、新銘抵埠、賑災物品、已交神戶中日商會分發日民、中國難民、災民乘新銘及郵船來申、

▲留日同學協濟日災會成立　昨日下午四時、上海中國留日同學協濟日災會、假一品香大廳開成立大會、到□、經吳應圖等三十餘人公推張溥泉主席致詞、並望全國各界本人類互助之職、爲當仁不讓之義舉、是發起斯會之主旨云云、次朱念祖演說、次主席將該會組織章程宣讀表決、並歸納衆意、宣付表決、㈠電致日本慰問東京各校教職員、㈡分担募捐、救濟日本災民、㈢籌留日同學之華僑善後事宜、㈣以全國留日學生名義、籌募東京各校復興之基本金、（此項可合全國同學者爲之）㈤本會會員捐款及所募之款、附屬於全國救濟日災會匯交日本、㈥以後關於日本文化事興、應聯合全國同學各自救欵、以全國留學生名義、作爲永久紀念、衆舉手贊成、末公推各幹事、（總務）張繼、汪精衛、（文牘）溫晉城、何公敢、（會計）吳鵬圖、吳綸齋、（交際）朱念祖等十八人末自由捐款散會、（該會簡章從畧）

▲軍民兩長派員赴日賑災　此次日本巨災、江蘇齊督軍韓省長、特派沈沂爲賑濟華僑專員、今明日即須由甯抵滬、與各慈善團接洽之後、再行赴日、辦理賑濟程序、擬定給資遣散、資遣二種云、

▲協濟日災之紅會消息　本埠中國紅會總辦事處、日前接南京分會會長來電報告該會捐洋一千元、協濟日災、昨日復去一電如下、南京紅十字分會宇會長鑒、魚電悉、分姪近農兄來會、爰到振款一千元、已照收、熱心救災恤鄰、醵財仗義、良深佩服、本會醫隊、本月八日、由滬起程赴日本救恤、並聞、總辦事處庚、又前報載、南京紅十字會、以日本震災、爲歷史未見之浩劫、慘殊可憫、現由會員仇□□等發起濟災籌賑大會等語、該分會並無其事云、

▲□□聯合討論振濟辦法　□□□業聯合會昨日（十四日）召集全體大會、討論振濟日災辦法、沈□□會長暨各部會董會員約□□列席、首由主席報告[illegible]十四人爲勸導員、分頭向同業中接洽、總由各會員當衆捐認、頗爲踴躍云、

▲絲繭總公所集資救濟　江浙絲繭總公所發起集資救濟日災、「公決」㈠同業按車照算每車一元、全體約計二萬六七千元、收欵俟有成數、一面電致駐日中國公使張宴南君匯洋一萬元、請其接濟華僑、一面備洋一萬元、交本公所代表二人、帶至日本散放、所認賑欵、除函致各埠外、凡在上海者、由本公所繕具收條、交各會商處收取、㈡公舉黃揖臣馮懋堂兩君爲赴日代表、其川旅等費、即在此公欵內支撥、㈢並請陶伢千君赴無錫接洽、

▲海上書畫會勸募日賑　海上題襟館書畫會吳倉老王一亭哈少夫唐吉生等、發起勸募書畫賑濟日災會、邀同停雲社豫園書畫善會、宛米山房有美詩畫社上海書畫會西冷印社在功德林集議、此番扶桑浩劫、各團體本救災恤鄰之旨、分頭募欵、凡我各書畫會同道偏災素抱熱忱、務請各會勸募海內書畫大家、慨助書畫、賑我東鄰云云、

▲黎明社踴躍捐助　本埠黎明社、昨日下午二時、在總部開賑濟日災會議、議決致函各社員量力捐助、當由社長瞿愛棠捐洋二百元、社員楊仁根、捐洋一百元、陸渠清、葉劍映、曹顯棠、瞿鱗泉、各捐洋五十元、該社社員、共有一百數十人、俟發出通告、募集捐欵後、即送交何護軍使彙轉云、

▲日僑方面籌振續訊　昨日日僑募捐委員會、報告日僑方面、又募到銀五十兩洋一萬四千一百六十九元十一角、金洋一千一百另三元、連前合計共洋十四萬三千四百十五元、另銀三萬九千五百五十二兩、金洋四萬六千七百七十三元五角正云、

東亞同文書院學生、今爲救濟母國震災起見、將在工部局游泳池、開一游泳比賽大會、所收入場費、悉充日本義賑、該會並希望有志者之加入、惟時日尚未確定云、

又大和婦人會、亦爲賑濟起見、近日專事募集衣服、計至前日爲止、已捐得衣服四千四百十三件、現定於明日出帆之北野丸、以之送往災地、並聞將繼開第二次募集云、

▲美紅會開始募捐　美國紅十字會已決定捐一千萬元助日本震災、已開始募捐云、

▲美商務官赴日查賑　美國特派駐華商務官藍君、昨日由京來滬、候輪赴日、此去專爲調查災狀、預備設法救助善後云、

▲探詢留東學生下落　卡德路六十九號寰球中國學生會、昨接各處來函探詢留東學生之下落者數起茲特將探詢之姓名照錄如下、有知其下落者、可通函該會云、㈠施宇昭字大雄江蘇松庭人、肄業帝國大學化學科、㈡陳琳字弋漢、浙江麗水人、肄業日本東京淺草區高等工業學校電氣科、㈢汪厥明字叔倫、肄業東京帝國大學、向寓東京本鄉區西賀町十六號、㈣顧紹楨浙江人肄業明治大學、住東京府下雜司个谷五百六十七番岡野春吉家內、㈤徐謙南通人、在東京明治電氣株式會社實習平時住下谷區眞島町第一中華學舍、

▲西報之紀載　大陸報云、日本震災與棉紗無大關係、因日本紗廠均在大阪、而橫濱祇富士一家、有紗子七十萬工人八千、再東京大阪所存棉與紗頗多、將來生棉不免缺少、或將在上海採辦、則中國棉之價必見高、惟絲市已大受影響、因橫濱係日本絲出口總滙、今存絲全付諸一炬、必然使價抬高、中國蠶戶大可乘機獲利、日下美商已提早收買、日本竟無市面、中國絲價日漲、惟法國方面雖價昂不多買、而有一層、即中國之抵制、經此大災、可望消滅、不日日本布疋仍可在華暢銷、加以銀行之扶助、不難恢復云、字林報云、英領署接神戶救濟會來電云、日下該會在日本所辦食物甚多、足敷中日及外人之食、橫濱東京均不缺食品、望改寄新舊衣服及現欵云、

反對米糧弛禁聲

▲四明自決會　四明自決會、昨致朱葆三君函云、葆三先生鈞鑒、敬啟者、此次日本發生巨災、死傷之多、損失之巨、空前絕後、亘古未有、先生於此體天地好生之德、本人類互助之恍、組織中國日災協濟會、登高一呼、萬衆皆應、捐輸之多、施濟之宏、不數日已滿載而東、足爲我國增光、凡我華人、罔不崇拜、惟此等白米、皆我華人之血肉也、膏髓也、換言之、即大多數貧苦工商之生命原素也、米往輸米東去之時、即大多數貧苦工商人生命隨赴東流之日、爲其究竟、高凌霨大開米禁之結果、現今米價暴漲、人心大恐、是可爲孰不可爲、竊以救災恤鄰、見爲人道、下井救人、則反人情、先生等如果真以救災爲心、以私人或團體之捐輸、數有限制、理屬當然、先生若救災而求弛米禁、則恐有乖□本旨、況內地各省水旱風災、更加兵燹、嗷嗷待哺、不知幾千萬衆、求開先生一破慨囊、獨於日是獨占首功、望先生勿以此嗣于萬人之口食、則同胞之大幸也、順頌公綏、

▲救國聯合會　救國聯合會昨日致全國各報代電云、各報館轉全國同胞均鑒、此次日本東京橫濱各處發生震災、良可悲憫、吾國各界人士、設法賑濟、援以人道主義、爲分所當爲、但應酌量國情、彼此兼顧、不可徒知有勇直前、捨井相救、如食米弛禁一節、在日本尚有存儲、僅未覩爲然當、而吾國以民食所關、似宜審慎、且奸商借此居奇、藉以漁利、尤爲勢所難免、本會同人、私慮所及如是、望國人再三審籌爲幸、救國聯合會叩佳印、

反對航政局繼起

▲寶應商會揭出理由

航政局聚斂病商、各屬商民、已一致表示反對、昨本埠總商會、又接寶應縣商會函云、航政局徒抗航商、人咸詬病、江北各縣、紛紛表示反對函電交馳、不稍鬆懈、乃八月三十一日滬報載有寶應紳董施登第聯合淮陰等六縣紳董、呈請省長設立航政分局、聞之不勝駭異、遍詢各董暨各團體、絕無其人、顯係肆意捏名無疑、因即專電新申等報處其轉致貴總商會、省長、請予查究、一面以郵代電不意事隔旬日、未見刊登、今將原稿錄陳、尚送台核、仍乞貴總商會對於航政局始終認定有害無益、以期達到取消之目的、貴總會弁冕羣商、立言最有力量、去此粃政、專在台端矣、此致上海總商會、（附電稿）寶應商會歎日上南京韓省長代表文曰、南京省長崇鑒、航政局爲商所詬病、凡於異口同聲各商會代表商人聯袂籲請、懇斷以期達裁撤之目的、此非激於好惡之偏、誠於事實有絕不可行之點、乃八月三十一日滬報載有寶應縣紳董施登第聯合淮陰等六縣紳董、呈請省長設立航政分局之呈文、閱之不勝駭異、即遍詢各董、同屬絕無其人、倘各團體、亦皆不識有施登第者、顯係僉壬肆慾捏造無疑、今航政局對航商利害、如置不論、即如該呈所請、亦屬於水上警政、而非航政局所賴者、在商船密聚可以挹注、施登第所請者在水鄉多盜、欲戢其源者、不併執其即此以觀、此番航政局之設、不獨病商、其環伺而欲染指、實不之人、若不速予停止、是以商人有限之膏血、何堪供彼等無厭之誅求、即以敝縣而論、已經與論反爲口碑、彼施登第者、果屬何人、而敢奸人之所惡、甘爲我首、聯合他縣爲三十萬人之公敵、是誠大惑不解者矣、應請省署澈查具名呈請者有無其人、予以痛斥、以儆譸張、並懇渠階毅然取銷航政局、俾維大局而保航商、以免僉壬從中肆虐、地方幸甚、商民幸甚、寶應商會會長沈訓信、副會長鮑友恪暨全縣商人同叩、

商界反對徵收賑災附稅

▲謂政府乘火打刧

全國商聯會總事務所、及當商會日前發表通電反對海關徵收賑災附稅文云、海關擬議通過仿上年北五省旱災成案、徵全國各關當關各稅統加一成、期限一年、所加之欵半助日災、半充國內賑災等語、聞之不勝惶惑、夫賑爲自由性質、不應施之於強迫、而關稅附加、即係強制、此其不同者一、且募賑僅指諸於富有、加稅反累及於貧販、此其不同者二、有此兩端、故上年北五省旱災、各地商民力在風雨漂淪、捐輸恐後之際、政府假加稅之名、行斂財之實、人民呼籲、充耳不聞、於是一般商民、懍於往事不並行主義、已捐者固存觀望之心、不肯交款、未捐者因政府既已加稅、遂發抱消極主義、而一文不肯輸將、可見強迫加稅、影響於賑務前途匪細、況所加之稅、一切用途、事後從未宣布、更不足取信於國人、此次日本巨災、我國士夫、本人類互助之旨、爲救災恤鄰之誼、日來各省籌募之熱、國際比例、頗不後人、察往知來、當未可量、不圖海關爲窮所迫、忽欲援案加稅、但有機隙可乘、即無往而不可搜括、計自變政以來、私印印花稅銅元票、掩耳盜鈴、乘火打劫、病國殃民、在所不惜、若再藉災加稅、謂非斂財亂政、其誰之信、吾商民敢鄭重宣言、對於日災自由捐募、義無反顧、如果政府強迫加稅、將以加稅施行之日、爲停止繳納貨稅之時、蓋加稅原爲助亂之由、反對加稅、即所以止亂、並非以抗稅爲能事也、邦人君子、當鑒此旨、凡在商民、曷起圖之、全國商會聯合會江蘇事務所南京總商會叩文、

恢復縣自治辦法

上海縣知事公署、昨奉江蘇省長公署第八〇七一號訓令開案查恢復全省元二年間縣市鄉各級自治一案、業經本署於第五五四一號訓令、通飭各縣遵照辦理在案、惟查舊市鄉議事會及市董事會與鄉董鄉佐等職當時組織成立日期、已先後參差不齊、中間經過任期、又多未依法改選、現當恢復伊始、亟應明定劃一標準、以資遵守、而策進行、茲依據法制、按照市鄉自治各職員任職期限、分別規定應否回復辦法四條於後、合行通令各縣知事、轉令各該管市鄉自治職員、一律遵照辦理、經此次通令後、所有從前各縣知事或自治職員及各法團、呈請解釋各案、與此次規定辦法、或有出入者、悉以此次規定辦法爲準、併仰遵照此令、附全省市鄉自治職員回復辦法四條如下、（甲）市鄉議事會或市董事會與鄉董鄉佐等、於民國以前成立至民國三年三月停辦以前已經改選或始行成立、除丙項所列依抽籤改選之議員外、凡任職期限未滿二年者、一律准予復職、（乙）市鄉議事會或市董事會與鄉董鄉佐等、於民國以前成立至民國三年三月停辦時、尚未經過改選者、或雖已於民國元年改選或民國元年始行成立、至三年停辦時、已經過二年期限者、均不准復職、應即一律辦理改選、（丙）市鄉議事會全體議員、於民國元二年間新選、或改選就職任期已經過一年者、應依制用抽籤法、以其半數爲任期已滿、即行改選、其他半數爲任期未滿、仍准復職、惟已經因事出缺之議員、應另行辦理補選、並屆期列入改選之數、（丁）市鄉議事會或市董事會與鄉董鄉佐等、自就職後、至民國三年、適屆任滿之期、雖經辦理改選、而改選組織、尚未呈報監督官廳、仍應准其復職、俟復職後、即日依職員辦理改選事宜、一經新選各職員選出、即行解職、以上各項所列改選辦法、均照本署第七六四〇號訓令所定市鄉選舉事宜期限表辦理、

市議會之臨時會

上海市議事會、於前日下午五時、續開臨時會、議員之到會者、三十二人、由議長賈豐臻主席、緊急動議、爲總董陸文麓辭職案、其理由按照市鄉制第二十二條第三項經議員詳加討論、結果投票表決、以二十四票多數通過、續討論選舉總董事、多數定期開選總董會、遂表決定於九月十七日（即下星期一）舉行、續議董事會交議補選董事案、因總董辭職、內容已變更、全體起立表決不成立、次王議員變功緊急動議、提出補選總董董事案、按照市鄉制第六十一條之規定、補選總董董事各一人、全體起立表決通過、繼又續議董事會交議董事會經費、如何籌定案、議決俟補選總董董事選出後付議、因已到法定時間遂散會、

自治會復市長函

▲閘北

閘北地方自治籌備會、爲恢復自治事、昨復閘北市長錢貴三、沈聯芳二君函云、逕復者、接准惠函、於恢復自治、尚有疑慮、至深悵惘、查此次恢復自治、係經省議會議決、奉省長公布、函電往還、言之諄諄、滬埠就近各市鄉均已先後舉辦、獨我閘北瞠乎其後、將何以對地方、至于巡捕局、暨各項、自有南市爲例、亦可不必顧慮、尚乞顧鄰潮流、勉和公意、速即迅期召集董會、萬勿諉讓、不勝切禱云云、

蒲淞市總董問題

▲請知事飭令補選

上海蒲淞市議會前任董事王鶴林、昨具呈縣知事公署文云、爲總董犯贓通緝、不能行使職權、請求令行市議事會補選、以符法令事、竊蘇省縣市鄉各級自治、當奉韓省長通令、一律恢復在案、吾邑各市鄉、均經次第成立、現蒲淞議會、亦已呈報恢復、惟查董事會總董顧鏡清於去年五月間、爲捐發銀票等私鑄銅元案、曾經鈞署暨松滬護軍通令緝拿、在逃未獲、其公權應遞奪、總董之職、當然撤銷、雖按市鄉制第六十條、有總董如有事故、以董事內年長者代理等語、此蓋指尋常事故而言、若顧鏡清案情重大、公權同復無期其不能代理者一也、且該條所稱以董事內年長者代理之可知此條適用於有二三名董事之市、所以稱之曰年長者、若對於祇有一名董事之市、當然不知此條能適用、其理甚爲明瞭、蒲淞市董事定額十名、其不能代理二也、即查名譽董事四人、現祇有二人、上屆因適逢停辦、尚未補選、則董事會之缺額、已逾定額之半、照市鄉制第六十一條之規定、均當補選、其不能代理者三也、現蒲淞市經董沈寶賓、舊爲董事、能兼董事之職、以符舊制、副經董顧視清、以沈寶賓事務殷繁、才力有限、呈請補委任輔佐者、非民意所選舉、今自治恢復、選舉總董後、應鄭輓銷、公民等爲尊重法令、促進自治起見、用特議進市鄉制、切實陳明、請求縣長公鑒、迅予令行蒲淞市議會遵奉、以伸自治而符法令云云、

旅滬贛人自決會

▲昨開成立會

昨日有旅滬贛省軍政界重要人物、及內地代表共五十餘人、在某處討論改造贛省方法、決議先組織一贛人自決會、實行團結、並決定一種誓詞、當經全體通過、宣告成立、茲探其誓詞如下、吾贛受直系宰制、於茲十年矣、歷遭慘狀、舉國共知、鄉人每圖光復、輒狃於依賴之習而敗、如依賴劣紳以圖爭自治、依賴傀儡以圖取政權、此皆失敗之因、可知擁賂强房非權巧所能奏功、必具偕亡之志、日與周旋、方足以寒敵膽而博同情、久之精光愈耀、陰翳漸銷、憪立頑廉、萬矢一的、夫而後既失者可以復得、既得者可不復失、此則自決之義也、北寇常傾全力以圖湘蜀、幸而偶得、亦無制據延至十稔如吾贛者、乃湘蜀人士之知自決者多、非有何神奇也、同人受創既深、操術甚拙、特立此義、併命前驅、不濟以死濟之、有不甘終淪於奴虜者乎、尚其共昭斯誓云云、

賠款設紡織校

▲英人分贊成反對兩派

倫敦泰晤士報云、近來對於中國棉業之進步、頗埒注意、細查中國紗廠之投資已達一千二百萬金磅、工人有十二萬人之多、可謂一大工業、將來必日益發達、而與英國之紡織工業實有大關係、上海英商會主張利用庚子賠欵一部分、在滬設一專門紡織學校、以造就中國人才一節、今正受官府之討論、贊成派以爲該校用英國法教授、將來人才自行創業、必購用英國機器、再英政府已贊成用賠欵在中國興學、則棉業須新工業、應與之助力、而養成之、一如今美國之教育中國子弟、且在華英商會、已發起集欵扶助在華英人所辦十五處中學校、若反對派則云賠欵英國並未苛求、今反用以教華人自行不出布、而使英國布業受影響、豈不自相矛盾云、

法治會之加入者

法治協進會、訂於九月十六日（明日）開第八次常會、除通告各會員屆時務須蒞會與議外並另函前所推接洽省憲之各代表、促其向未曾答復之各團體迅示意見等情、該會昨接吳縣律師公會會員孫乃湛函云、前旬接敝會（吳縣律師公會）通知、轉述貴會徵求會員之意、並附下貴會簡章一通、竊謂時局晦冥、至今日而極矣、苟不有以促進、法治奚由入正軌、故鄙人久擬加入貴會、忝陪末議、聊以盡國民份子之職責、倘蒙不棄、希將賤名列入貴會會員名簿、是荷云云、

駐華外艦實行組織聯合艦隊

▲因長江不靖故

駐泊長江之英美各國海軍艦、曾於本年三月間聯合開會、討論組織聯合艦隊、特別警備方法、議決後、由駐京英美日法各國公使、向外交部提出意見、嗣經外部反對、未曾實行、上月川省軍隊誤擊美輪及擊殺日艦艦主事相繼發生、日海軍司令乃重提舊議、其開會討論繼續進行、昨已議決組日英美法聯合長江警備艦隊、其組織方法、將最近駐泊長江之英艦十一艘、日艦十艘、美艦八艘、法艦六艘全數編入聯合警備艦隊、公舉警備司令官一人、統率指揮、遇有不靖事變、外僑發生危險時、由司令官隨時下動員令、警備防護、此項組織大體業已決定、不久即將實行、其第一任聯軍司令官、大約由日司令充任、以後每年一任、由衆公舉云、

美砲艦開往長沙

美國官場、近因長江上游軍事不靖、該國航商危險堪虞、除由駐滬淺水兵艦艦長快利太爾等率乘自二二五號至二三〇號等六艘、駛往該處游弋外、昨又派護勒克司號砲艦、由滬開往長沙、保護美僑云、

英總領謁張孝若

駐滬英總領事巴爾敦、於昨致函派赴歐美考察實業專使張孝若君、訂期本星期六(今日)午後、專誠拜訪、聞張專使接函後、即經函復英領准期在江蘇特派交涉公署迎迓、請煩查照云云、

留歐學生定期放洋

▲十七日下午二時

寰球中國學生會游學部消息、法公司郵船「安特來朋號」本定十四日放洋、茲因在橫濱延擱、改期十七日(星期一)放洋、是日下午二時、在法界外灘法國輪船公司碼頭用小輪擺渡至楊樹浦登輪、除張孝若專使暨其隨員六人、乘此船出發外、尚有留法學生孫九磋、洪之琛、留德學生吳慶昌、劉學裕、趙瑞、胡大才等六君、亦由該會代定艙位放洋前往馬賽、又留德學生尹贊勳、宗錫鈞二君亦同船出發云、

郭泰祺將赴粵

▲同行有李烈鈞劉成禺等

郭泰祺氏、早與友人約定赴粵、已於一星期前購定船票、但以法國郵船因日災屢次誤期、故迄未啟行、今黃陂既已來滬、郭因與黃陂私誼關係、自不能不前往訪問、現郭定於十七日乘商所定之法國郵船Andre Lebon號赴粵、聞同行者尚有李烈鈞劉成禺金華林諸氏、

菜場又發生爭執

▲日攤戶爭地位

虹口菜場食物攤戶、停市風潮、本已解決、樓下原有食物攤戶之執照、亦由各攤戶照舊捐領、惟昨日上午忽有攤戶日人某及俄人某等、在空地上另設新攤、致將食物攤戶舊有地位侵佔、當由攤戶王某向之理論、一時因言語不通、遂起衝突、經衛生西員吳某所見、立將該事攤戶等送押捕房云、

總商會致蛋廠公會函

▲報告蛋貨規定稅則

本埠總商會昨致中國蛋廠公會函云、逕啓者、諸規定乾蛋及乾蛋黃稅則一事、以久未奉批、本會復於六月七日電請農商部咨催核准在案、茲准江海關監督函開、奉稅務處九月七日第一四一九號令開、案查關於蛋貨征稅務、商會請求維持、前准農商部兩次來咨、節經本處於本年二三月間先後令飭總稅務司查議具復、茲據代理總稅務司按金陵江漢滬海各關稅務司查復情形、列表呈復到處、並稱此案因乾蛋黃及黃白不分之乾蛋等兩項貨物、在上海、南京、漢口、天津、四處之征稅價值、實屬過於懸殊、必須規定劃一之稅率、俾各關一律遵守、管見所及、莫若對於乾蛋黃及黃白不分之乾蛋、訂明從量徵稅、即每百斤征關平銀一兩五錢、令各口一律照辦、俾與從前每百斤依三十兩佐本征稅之數相等、其黃白不分之濕蛋、仍繼續按照就地市價、値百抽五征稅、至其他蛋貨、則悉依現行辦法辦理、切實與地方商人相適、尚屬平允、應准照行、嗣後各關過有報運出口乾蛋黃及黃白不分之乾蛋、每百斤征銀一兩五錢、其黃白不分之濕蛋、仍就地按市價征百分之五出口稅、至其他蛋貨、茲依現行辦法辦理、除函致稅務司外、函請查照等因、奉此、除函致稅務司查照辦理外、合即備函奉達、惟希察照辦理、此致中國蛋廠公會云云、

江海關改建新屋

▲業已動工

江海關改建新屋圖樣、業已繪就、現由德羅洋行立約包辦、現已動工云、

私印鈔票機關

▲破獲

五區巡長沈應尚、督探李金生、查得寶山路信義巷、廣昌印刷廠、係日晚間、開工私印一種外省鈔票、當即由巡官、於前晚帶同巡警等、前往會搜該廠主任廣東人陳安寶、協同同居嫌疑人陳新寶、顧阿寶、龍金魂等、暨工人周桂林、胡福全、徐靜才、黃阿土、吳小春、學徒顧炳生、監工人陳道生、及同居嫌疑共十一名、起獲印刷機三架、印全與未印各省鈔票並行商昌一元鈔票兩萬餘張、解經李署長研訊、廠主供、上月有住租界派克路美新里六九六號、世界圖書館內之徽州人呂志成託印、訂共二萬三千張、言明每萬張工料洋一百五十元、樣版機器均呂送來、監工人亦呂所派云云、陳道生供、由呂派民在廠中監印、此項鈔票、印成之後、續送往呂處、蓋章簽字、即可使用等語、署長得供後、即飭沈巡長與李探、投報新閘路、捕頭派中西探往將呂志成逮獲、抄出手槍一支、子彈六粒、昨晨解送公堂、呂延律師辯護、當堂請求展期一禮拜開審、經中西官核准、將呂還押捕房、聽候定期解訊核辦、

威海衛路之盜案

前晚九時許、有盜匪六人、各懷手槍利刃、擁至公共租界威海衛路三百八十二號門牌柴徐齋所開之金和烟紙店內、各盜出手槍、向柴等嚇禁聲張、閉諸一室、當被將櫃樓抽屜內之現洋鈔票、共五十五元、攫取呼嘯而逸、柴徐齋見盜已出門、遂開閂飛報該管靜安寺捕房、捕頭立飭中西探前往兜拿、奈盜黨早已杳然、該探等遂向事主詢明盜匪面貌服式口音、及被刧狀況、據情回稟捕頭、用電話通知各捕房中西探捕、一體上緊協緝賊盜、務獲弋獲云、

廿尼昨日受審

大陸報云、美按察使返滬後、已定期開審軍火案、昨日下午三時廿尼被傳、在高級庭受審、下級庭已控以私販軍火之罪云、

電車違章之復審

文滙報云、工部局控上海電車公司、多載乘客違章一案、昨日復審、由審判官金氏、訊問各証人後、雙方律師互相辯論一過、金君云、此案關係重大、或將移往按察司署訊問、現在之當論、本公堂當用書面通知雙方云、

杭車出軌之研訊

滬杭甬路貨車、於本月八日、在新□松江之間□掃出軌、案、茲經該路車務總管召集各當事人、於昨日(十四)上午、在北站寫字間、逐一究訊、結果、情形由於司機者、當車輛脫落之際、未能覺察、各有攸歸、業經車務機務兩總管、將此詳情呈報局長察核、分別懲罰矣、

洋商強車絲經

▲交涉

江浙皖絲繭總公所、昨致本外埠各絲廠公函云、逕啓者、九月八號、永泰大綸等廠、解百多箱銀行強行車去一案、經本總所於前日召集同業會議、僉以向來解貨有習慣爲保障、今被破壞、以後頗多危險、公決先由本所函請洋商絲公會、轉向華義銀公理、即日交還、一面再延請律師、函致洋商絲公會、請其開會、規定章程、不達目的不止、凡我廠號、均應協力同心堅持到底、萬一不獲佳果、屆期再當實行最後之一策、惟是日會議、各廠皆未有代表蒞會、合將議案摘印、附函寄閱、並將本所議事通冊、一併送請貴處簽名蓋章、以昭愼重、而歸一致、事關大局、千祈格外注意、至深盼切、再昨日晨、亦經議決、列議案、並希查照是荷、

培植農林指導員

上海縣教育局、昨奉上海縣公署訓令內開、案奉江蘇教育實業廳訓令內開、案查蘇省各縣地方全部或一部宜棉者、約計四十五縣、又山地雖少、然江寧江浦等二十四縣、童山濯濯、發展林業、實爲要圖、是以棉林兩種事業、均應待改良推廣、而第一要義、尤爲預先培植人才、現省立第一農業學校、依照教實聯合會前所議決本省農業系統案、實行改組、聘請專家主辦棉林兩科、招收甲種農校畢業學生入高中三年級、分科研究、畢業後充任農業指導員、担任改進棉林事業、茲由該校印就高三招生簡章送廳、合即令發簡章三份、仰即遵派甲種農校畢業生、逕向該校報考、並由該縣斟酌地方情形、給予津貼、以示鼓勵、而宏造就、除分行外、合即令仰遵照此令、簡章隨發等因、奉此、除將簡章留存一份備查外、合行令仰該局長遵照、此令、簡章三份隨發、

觀潮專車時刻

滬杭鐵路、近日籌備觀潮專車等情、已誌本報、茲聞此項專車上滬北站開行時刻、業已訂定、第一日(二十八)上午七點十分、第二日(二十九)上午七點四十五分、第三日(三十)上午八點二十五分、所有該三天所需車輛、係用頭二等車及大菜車配成、不分等級、每客往返車票連渡船資在內、計洋八元、至於客用大菜、仍由一枝香供給、每客全日三元五角、如欲零購、早餐一圓、中餐一元、茶點五角、夜餐二元、此項車票、均於本月十八日起、在上北車站出售、又該路車務總管、昨日(十四)通電各站長云、本年海寧觀潮專車、定於本月二十八二十九三十(即陰歷八月十八十九二十)本路特開觀潮專車三天、所有本路之上下行二十九三十兩號夜貨車、准於觀潮期內停駛三天、其上下行之三四兩號特別快車於二十八二十九三十此三日間、准在斜橋車站停靠五分鐘、(該上下行特別快車向不停靠)以便觀潮乘客往返上落、其餘各列車、照常開駛、均無變更、仰各查照云云、

山西路聯會開會

山西路商界聯合會、於九日在該會義校內開職員大會、由周伯堯主席、將第一議題宣布、謂前有本路商店「祥茂」及其他商店十餘家聯名呈報本路中段一帶、時有匪徒、在店門首搶取婦人挖耳、或手提錢袋及手表等物件、現該商店要求本會致函工部局、添派巡街捕一名、查本會應有保障各商店營業之定章、對於此案、請求討論、當經議決、由本會主席致函捕房要求、並說明本路商業受損之利害、議請捕房、添派專責巡街捕一人、添捕經費、全歸本會負責、後經衆議決結果、請會長起草公文致捕房、添捕一名、專職本路巡邏之任務、由豊錦里大商店認捐、表決通過、次主席將第二案審查總聯會合併新訂章草案、經衆逐條宣讀、第十二條主删、請文牘部且公會復互總會、主席將第三案、日來外間喧傳米糧輸入日本一項、本會同人極端反對、至於其他物品、以及捐輸金錢等項、本會極願犧牲、以盡道德上義務、表決通過、復次主席將四案粵省浙產案付討論議決由文牘部刊就粵省浙產詳細宣言、再行遍發全國、一致行動、次議第五案、以該會日夜義校學生發達、學額增設二十餘名、經費略爲增加、第六電車加價案、決去函勸阻、第七志成學校因校舍狹小、學額日多、不堪容座、提議欵賃較大校舍、請本會各會員共同贊助案、決量力援助、遂散會、附致電車公司函如下、上海英美電車公司董事總理公鑒、敝會據會員報告、貴公司對於電車票價不日加價等語、曾經敝會常會討論、僉謂電車營業、含有特種性質、與市政消長、關係密切、雖加價、或屬限制擁擠、但亦非根本辦法、不若添加車輛、敏捷交通、公決由敝會具函勸告貴公司、免加票價、添設車輛、顧全平民生計、而利交通等語、爲特函請貴公司查照、敝會盼卓見貴公司顧全平民生計、容納敝會意見、消除乘客擁擠、毋從加價入手、專此函達、並盼示復、順頌台綏云云、

求新廠之新造輪

字林報云、中法求新廠所造之雙輪國民號新船、於已日前下水、船主係唐某、船長一三〇尺、寬二六尺、專駛重慶叙州、在水深五尺時可裝貨一百噸、另有艙位分頭二三等、速率每十時十五哩云、

比總領事回滬視事

比總領事汪使特前赴烟台避暑、茲已假滿回滬、照常視事、昨特函請交涉使查照云、

徽甯同鄉會選舉會

徽甯旅滬同鄉會、定於今(十五)在三馬路雲南路會所舉行第一屆選舉大會、先期已發選舉票於各會員、連日以郵遞投票者、頗爲踴躍、該會昨日(十四)特召集臨時會、討論會務一切預備手續、並支配臨時職員、計監匭余鈐鄉、孫鏡湖、汪禹丞等、唱票曹志功、鄭介誠、李振亞等、檢票黃閣孫等四人、錄票汪醒齋等十二人、會場秩序如下、(一)振鈴開會、(二)臨時職員報告經過概略、(三)監匭員監開始檢票唱票、(四)開始檢票唱票、(五)揭曉、(六)散會、又該會告選人姓氏、並定於開會前、共原有籌備員、攝一影云、

燮昌商標註冊

四川路燮昌火柴股份有限公司、所製火柴、行銷市上、懸用商標、種類甚多、現該公司總經理邵爾康、以商標之專用、於出品之銷行市上、關係甚大、特於日前依法檢同商標十二種、備具呈請書等、致函商標局駐滬辦事處、請予註冊、

擄人勒贖之續聞

上海縣商會內部記沈菊齡之胞弟沈杲、前清時曾在粵省當差、進民國以來、久已賦閒、近已年中、寄居閘北親戚處、不料三四日前、由新閘婦孺救濟會出、行未數武、突爲孔武有力者三四人、將其輓住、強借銀錢不遂、遂被擄往明外沙地方、以千金之代價勒贖、昨日沈菊齡接得伊弟由崇明外沙來信、述及被擄至外沙須備千金贖費、方能脫險云云、菊齡遂派人陪同前往外沙地方、探聽消息云、

取締鄉民行走鐵道

滬杭甬鐵路上海南車站西首張家宅地方、因該處居民、均往鐵道行走、頗爲危險、有礙交通、昨由該路工程處派員察勘、擬在該處掘溝一道、阻止鄉民行走、以免危險、准於今日(十五)興工開築云、

鄉婦爲救火車撞斃

昨日(十四)上午十二時許、閘北國慶路發生火警、三段救火會、馳往救護、車經火車站旱橋左近、適有一江北鄉婦、避走不及、爲車撞倒、傷勢甚重、當由救火隊員、車送閘北濟生醫院、經該院醫生診察之下、據云肋骨業已碾斷、恐無生望、姑用種種方法爲其救治、詎竟無效、延至一時許、即行斃命、惟該婦姓氏未詳、現正由救火會、報請該管警署、設法探聽云、

九姑娘刑事難成立

本埠江浙皖絲繭總公所總理沈鏞協理黃晉紳等、前曾聯名投警廳稟控婦人朱劉氏(即九姑娘)在閘北一帶、擾亂治安、唆使各絲廠女工一律停工、勒加工資等情、當經徐廳長將該氏提案研訊、除違警處分外、備文飭警、將該氏連同卷宗、移送地檢廳訊辦等因、並據商人陳順發投檢廳控婦人楊張氏(即阿五)及朱鳳祥等、串拐弟媳婁寶鯉踪案內牽涉九姑娘等、車鯉踪紙將楊張氏解案、檢察官提同九姑娘研訊、偵查結果、以九姑娘對於擾亂治安及陳順發稟控被拐弟婦各案、皆無切實證佐、故刑事案斷難成立、除將楊張氏交保出外、候提朱鳳祥等到案後、再行傳訊外、九姑娘即朱劉氏連同原卷、派法警送還淞滬警察廳發落、該公所同業得悉前情行將赴軍署稟請提究、

學校消息

▲音樂學校　西門林蔭路音樂研究會附設之音樂學校、本屆招生因報名者不足定數、故將本科普通科暫不開班、所有報名者均插入選科肄業、待下學期補入普通科第二學期、定於十七日起開課云、

▲民國公學　新閘路西新康里民國公學、已於前日行開學禮、尚有商業英文科女子英文科尚有餘額云、

▲南方大學　南方大學校舍、僅能容五百人、今年開學以前、新舊學生報已足額、請補考者、尚四五十人之多、該校一律謝絕、該生等今向學校要求通融、現經教育行政會議通過、特別展期至本月二十日截止、

俄女判押期滿出境

法租界五洲旅社前投法捕房報稱、有俄國女子特維米與勒、於八月三號到來住宿、據云係打字爲生、不料近來該俄女、時常帶領某國人數名到來、作不正當之事、向論阻之不理、求請訊究等情、捕頭當即飭探前往、將該俄女帶入捕房、昨解公堂、訊判被告押七天、期滿出境、

項良御案候宣判

住居法租界之項良御、前被某甲在上海地方審判廳控其不理票欵等情、本論缺席判決、由請求准予將項移提歸案執行等情、昨日傳案、被告項良御延博勒律師代辯稱、查被告住居法界、已有十餘年、原告理應在合法官廳起訴、不應越界岐控、對於法律所不合、求請堂上宣告此案歸貴公堂管理等語、陳讞員以商之決副領事、判各退去、聽候宣布堂論傷遵、

桐油冒牌案准和解

南市德和油棧號、前因佔寶偷冒漢口衛昌油號之京方白油商標、衛昌號派來代表賀廬竹、投控淞滬警察廳、奉准飭提該被告到廳、發科預審、飭候示在案、茲悉被告已挽商業顧某赴廳具保出外、自願在外和解、經徐廳長准由該商董保去、妥爲了解、

看守所常被滋擾

上海地方檢察廳看守所、於日前午後三時許、有形似華警甲乙二人、自稱係二區巡警、口操北音、至所以探望在押該所十六號之詐欺未決犯之張玉明、該所守衛巡士答以接見時期已過、囑其明日上午來望可耳、詎該甲乙二人不允、硬欲接見、當由守衛士將甲乙兩人佈至書記室、該所書記、亦以婉言拒卻、不料甲乙二人、大肆咆哮、經費所長查悉、立命法警欲用武、甲乙二人乘間逃逸、事後費所長查得所中時有此等流氓華警、混充巡警、來所滋擾、有妨公務、開擬呈請檢察長、函請警廳切實查禁、以維威信云、

迷路小孩待領

四區崗警前日查見迷路之江北女孩一口、據供年十歲、姓劉名英子、父名劉仁泉、業小工、因在絲廠打盆歸家迷路云云、現由淞滬警察廳長飭送慈善團留養、聽候出示招領、

滬拐匪在津破獲

淞滬警察廳、前日接准天津警察廳長來文、略謂現由敝廳緝獲拐匪陸金生即老二及被拐女子康金鈴朱秀貞二口、據訊據康金鈴供稱、年十七歲、住上海白克路四十九號、兒子係秘書堂、係在新世界唱灘簧、朱秀貞供、年十八歲、家居上海張園路十三號、補父朱阿大、開張小菜店、於七月十二日、被陸金生誘拐至此、意圖携往奉天轉賣、叩求超豁等語、詰之拐匪陸金生、亦經供認不諱、除將被拐之二女子暫留、其拐匪陸金生等押候擬辦外、函請飭傳該二家屬來津領回云云、

遠東眼鏡公司廉價

大新街遠東眼鏡公司、近日舉行大廉價、備有贈品九種、以(褚子民遠東眼鏡公司)九字爲別、凡購滿四元以上者、即可抽取一張、如抽得褚字劵者、贈打璜金表一只、値洋一百元云、

青年會之晨操班

本埠四川路青年會素有晨操班之設、以便利諸會員得健身之幸福、際此秋風涼爽、定於下星期二即九月十八號繼續開班、每星期二四六上午早七時至八時、並用音樂以助興、且增聘舞蹈教師、如有一學期不脫課者、得獎金質徽章以資鼓勵、

今日追悼裴國雄

今日下午三時、總商會商品陳列所同人、金陵大學同學會、新聞記者聯歡會、李社、久記社裴宅暨友代表頭、振鈴張佑、由報館、假座西藏路甯波旅滬同鄉會、開會追悼裴國雄君、其儀節預擬如下、(一)開會(奏樂)、(二)主席致開會詞、(三)各團體致、(四)宣讀祭文、(五)來賓致祭、(六)家屬致謝、(七)各團體代表演說、(八)來賓演說、(九)家屬致謝詞、(十)散會(奏樂)、

拐案並紀

滬杭甬鐵路南車站開機人張海山(居住南站後門)之女名招弟、年十六歲、不料於前日(二日)下午六時半、忽被人誘拐逃匿無踪、隨帶鈔洋六十元、金戒子三只、現由該司機人張海山、投報該管二區警察區、傷緝云、

崇明人陳二郎、住閘北大統路長興里、業小工、有五歲子名阿二、日前午刻、與鄰孩數人、同在門□玩嬉、被拐匪以分派香烟牌紙爲由、將阿二拐去、昨陳投四五區各署所報稱、兄弟五人、獨此一子、該孩身穿紅格子布衫褲、赤足、左耳穿有銀環、項帶□圈、方面盤、右腿有疤痕、請求偵緝云云、劉署長准之、

皇甯人楊如發、前日扭獲城人蔣阿四、至四區三分所控稱、民妻唐氏及子大咬子、於上月二十四被拐、父仲如、兄有占串拐偕逃、請爲訊究等情、經倪署員質訊之下、據阿四供、父親現在南碼頭搭船、兄長不知逃往何處云云、奉判轉解司法科候核、

車務公堂之判決

車務公堂於前日午後、由公共公廨陸李二讞員與英美兩國副領事韋阿二君訊理、共七十九起、併錄於下、周正陞、華豐汽車公司、王興華、陳士清、均因違章、判候展期續訊、施兆海、劉士來、開車無照、不聽捕言、判各罰洋二十元、萬記洪開車不慎、判賠償修理洋十五元、葉士根開駛快車、判罰洋十五元、俞杜林、沈杏生、葉太和、吳洪生、章松林、李根生、朱安寶、莊根生、仇步洲、周榔、周定生、陳阿二、劉阿二、開車不聽捕言、判各罰洋十元、視桑高、陸福寶、開車無火、判各罰洋八元、劉廸馬、陸金福、張阿堂、中興汽車公司、朱瑞香、李三寶、姚洪山、朱志祥、葉金福、趙金山、開車走錯路線、判各罰洋五元、黃沛泉、郁阿毛、岳小娘、王阿四、馬根生、李光華、龍阿二、顧鳳成、郁阿毛、高米、戴阿四、陳欽才、陸金生、陳福生、劉阿二、黃阿虎、周良福、曹妙根、嚴四椿、華根生、姚毛狗、沈榮堂、俞伯鳳、開車無火錯路、判各罰洋三元、潘阿福、黃榮生、張杏生、何金榮、牛阿岳、劉阿盛、吳阿四、王阿三、陳桂林、任文海、徐阿才、劉阿二、李阿林、開車號碼不明、判各罰洋兩元、俄人蓋福氏、開車號碼不明、判罰洋二元、王新甫、鮑扶生、趙坤林、開車濃烟、判各罰洋一元、王星甫、姚大吉、劉德山、張勝全、王富林、談桐英、開車違章、判均注銷、

公共公廨訊案彙誌

早堂第四公堂、由陸襄讞與美阿副領會訊、(一)陳馬氏延甘維露律師控陳友棠離婚案、堂諭准予免繳堂費、(一)梁陳氏延甘維露律師控梁福庭離婚案、堂諭提前推訊、儘先審理、(一)張妙生控元一輪船公司將船擋埸案、堂諭限原告於七天內、將修妥之船領去、否則准被告請求將輪拍賣、所得之欵、繳存公堂候核、(一)李高氏控李福庭離婚案、堂諭被告避匿不到、應准原告請求、即時判決、准予離婚、堂費歸被告負担、報紙附卷、(一)曾松齡控潘泳福(即榮福)欠房租洋案、堂諭被告應給付原告洋一百六十元、堂費歸被告負担、(一)楊壽生延施乃德律師請求給諭執管其故妹吳福生之遺產案、堂諭候續訊、

▲謹謝　昨承商務印書館惠贈兒童畫報第二十號東方雜誌第二十卷第十四號各一冊謹謝

昨今氣象

天晴、東海北部沿海一帶、有時分風、琉球之東、及琉球與台灣峽之間、有波浪太平洋颶風、則將達日本南部海濱、

昨日溫度、最高八六・七、最低六四・一、去年同日、最高八七・七、最低七一・二、

公布欄

江蘇高等審判廳

▲判決　(民庭)一件王慶林等與張馨等因田產涉訟聲請再充判決一案裁決主文本件聲請駁斥聲請費用由聲請人負担　一件沈藻瀚與沈王氏因同居聲請撤銷和解一案裁決主文本件聲請駁斥聲請費用由聲請人負担　一件常芳城與常劉氏因爭繼涉訟上訴一案判決主文本件上訴駁斥第二審訟費由上訴人負担　(刑庭)一件吳阿二等因傷人致死上訴一案判決主文本案上訴駁斥訴訟費用由吳阿二與山連帶負担

▲批示　沙元炳狀請發還與翁瑞昌等涉訟一案原卷由狀悉此案卷宗前據翁瑞昌等提起上訴送院核辦迄今尚未發還仰即知照此批

九月十三日

時評

振災附稅　(純)

自日本震災發生後。我人即羣起籌賑。惟恐後人。蓋本人類互助之旨。救災恤鄰之誼。盡其力之所及。行其心之所安。如是焉而已。不謂彼高凌霨等竟幸災樂禍。視此爲唯一歛財之機。如前有開弛米禁抽收特稅之謀。今復有徵收賑災附稅一成之議。若非喪心病狂。而忍出此。南京總商會等謂之爲病國殃民。乘火打刦。洵不誣也。

夫慕捐籌賑。乃人民絕對之自由。烏可出以强制。所謂賑災附稅。非强制而何。使强制而果爲賑濟日災。已軼出情理之外。況賑災其名。搜刮其實乎。此議一旦見諸實行。在高凌霨等固不難得一筆醵亂之資。而國人對於日災。因既已加稅。勢必羣相觀望。而頓減其救濟之熱忱。是直接影響於日災之賑務。間接且助長中國之內亂。固無怪南京總商會等將以停止繳納貨稅爲堅決之表示矣。

尤可笑者。閣議謂仿上年北五省旱災成案。各稅統加一成。期限一年。所加之欵。半助日災。半充國內賑災等語。所謂半充國內賑災。究何所指。姑不具論。即以上年北五省旱災言。所加之欵。迄今秘而未宣。更何足取信於國民。今復恬不知羞。舊事重提。是唯恐人民之健忘。而堅其反對之心也。不亦傎歟。

東方藝術研究會

續招學員

▲科目　繪畫科　音樂科　塑造科

▲入會　無論男女不限年齡程度均得報名入會上午部下午部餘額無多志學者須從速報名

▲章程　函索請附郵票三分

▲會址　上海法租界蒲柏路(即打鐵浜)四八三號洋房

▲附設　通信教授部夜課部

主任　周勁豪　傅彥長　陳曉江

▲今日本埠新聞擁擠填字廣告移入第三張第四版▼

大舞臺 八月初五日日戲　全體文武藝員客串准演拿手好戲

徐盛祥　孫慶春　張桂芬　李瑞亭　賈璧雲　金碧艷　張春海　郭春華　李勝奎　徐介志（客）　大李尚（串）　余雙人（客串）　趙如泉（客串）　慕超　毛韻珂　王佳楣　高慶奎

大戰（關勝）　三娘教子　金錢豹　天女散花　力殺四門　武家坡　捉放曹　六月雪　戲迷傳　打鼓罵曹

價目（注意）包廂四角　特廳三角　二等二角　三層樓一角

大舞臺 八月初五夜戲　准演新排連台本朝歷史機關佈景好戲

沈韻秋　殷春虎　陳嘉璘　孫少堂　李瑞亭　姚俊卿　趙如泉　賈璧雲　高慶奎　小達子　毛韻珂　金碧艷　郭春華　張桂芬　孫慶芬　陳月樓　王佳楣　李勝奎　張春海

價目（注意）二層樓　特廂一元　特廳八角　官等二角　正廳五角　三層三角　包廂三角

▶七本狸貓換太子◀

新舞臺 八月初五日日戲

價目　二等一角　頭等二角　特廂特廳三角　花廳月樓四角

劉漢臣　曹甫臣　劉振廷　許奎官　劉榮萱　張月亭　趙君甫　劉漢森　歐陽予倩　周起鳳　趙君蘇　夏鳳文　潘玉華　汪月秋　潘海游　夏月華　汪優游　周鳳文　夏月珊　潘月樵　趙文連　邱治雲　查天影　鍾鳳林

天（上台）黃忠　十三功　解三丹　牡丹亭　▶七本濟公活佛◀

新舞台 八月初五夜戲

價目　二等二角　頭等四角　特別廂廳八角　花廳月樓一元

曹甫臣　劉漢臣　巴治雲　趙君甫　劉漢臣　劉榮萱　劉振廷　潘月樵　夏月潤　周鳳文　趙君玉　汪優游　許奎官　潘海秋　張月亭　周鳳文　予倩　（歐陽）　趙文連　夏月潤　查天影　鍾鳳林

打娘（烏盆計）收關　勝一將　難求梳粧　跪池　▶全部長生殿◀

天蟾舞臺 八月初五日日戲

價目　特別花樓五角　優等官廳五角　特別包廂四角　頭等正廳三角　花樓三角　二層一百十　三等十角　特二層樓九十　三等角六十　一律小洋

李祥　李雲　孟活　孫猴　劉鴻　陸茂　劉瑤　李琴　趙慧　陳榮　劉雲　温冰　筱紅　張琴　宸珊　楊宋　筱玉　韻　寶峯　筱衡　小培　林鴻　雲峯　昇三　刀

泗洲城　黃金　娥月　虹霓　關勇　鬭鐵　公（三本）雞南天門　活捉　呂蒙

天蟾舞台 八月初五夜戲

價目　花樓一元　優等官廳一元　特別包廂八角　頭等四角　花樓三角　一百十　特等九角　二層樓三十　三等二十　中央二七　〇三

新排新戲　初次啓演　八本包公出世　**狸貓換太子**　諸君請早　客票暫停

亦舞臺 八月初五日日戲（新路大馬川路）

價目（注意）月樓六角　特別包廂五角　特別官廳五角　頭等正廳二角　二等正廳一角　電話中央四千六百六十一號

王少鎮　馬芳樵　張春武　王德州　馮俊壇　張子文（提）　閻和（拿）華　王國全　李春棠　白桂卿　牡丹　譚富英

少雲　海山　國斌　小蘭　呂洞賓

武州　壇文　華全　本杜十娘　大破　巡安州　正本樊江關　計打嚴嵩

王　馬富祿　李小龍　王連浦　王少芳　張翰卿　董素　馬富祿

亦舞臺 八月初五夜戲（新路三馬大街）

價目（注意）月樓一元　特別包廂八角　特別官廳八角　頭等正廳三角　二等正廳二角　電話中央四千六百六十一號

周福全　馬春樵　王少雲　張國別　閻海山　張斌　徐子亭　馮和花　劉振庭　王德　俊　白牡丹　陳桐雲　周福全　張國斌　王桂卿　譚富英

嘉興府　寒窰　大伐子都　田錯　三本鐵公雞　新玉堂春　定軍山　（天霸）王少芳　馬富祿

春華舞臺 八月初五日戲（北西藏路口開封路口）

價目（特別）三角　頭等二角　二等一角　特廳三角　頭廳二角　一二　電話北千二九五六十號

周天聞　劉琪儒　寶貴浣　趙鴻　慶　李人奎　韓長俊　趙慶寶　王月廷　鳳牡舫　周五寶　馮志奎　小三麻子　丹

霍春祥　元舒安　張銘武

紗計絨花雙投唐大洗浮山妓女擒寇　冀州　城　戰太平

春華舞臺 八月初五夜戲（禮拜六）

價目（夜戲）特廳五角　頭廳三角　二廳二角　電話北千二九五六十號

贈出客券　周聞天　李人俊　馮志奎　韓長寶　趙慶廷　王月舫　牡明　鳳山　丹　安舒元　麻　趙鴻　小三子　張銘武　劉琪儒

取印帥　大捉拿　溪皇莊　官太伯　太蒲關　打嚴嵩　虎親香學　劉備哭靈　火燒七百里連營

一律暫停　張銘武　安舒元

丹桂第一臺 八月初五日日戲

價目（注意）特別包廂四角　頭等正廳三角　上層包廂二角　二等正廳二角　三等起碼一角

牛八富　珍貴　梅虹珠　趙轅花　何斬春　金奎　松樵　雅秋　九　小鶴　沈鳴　小霄　寶義　劉奎　小楊官　楊菊笙　月樓　高百歲　陳鴻奎

大鐵霓關門子鎖陳探親四杰村三劈關天通犀　三國志

丹桂第一台 八月初五夜戲

價目（注意）特別包廂六角　頭等四角　上層包廂三角　二等三角　三等二角　優待票一角

小九霄　沈鶴鳴　珍珠　花寶義　小伐　王芝裕　楊菊笙　（小小）　趙松樵　高百歲　小楊樓　月奎　劉官　何雅秋　王蘭芳　陳鴻奎

跑馬子　都放牛　萌關　▶新排三本四本花木蘭◀

大世界乾坤大劇場 八月初五禮拜六日夜戲

價目（注意）日戲上角　夜戲下角　二樓一角　月樓包廂　頭等正廳　二等正廳　正廳一角

小金玉　陳祥元　師秀文　小（客串）喜寶　金鳳送　全芳珠　合臣十　著體二　劍演本　好名黃　金俠　戲芳　臣

全體合演新排佃蹟好戲　三本呂純陽法度七眞

宇宙（下）遊河東六殿　蟾酒砂痣七俠十三劍金台

天韻樓　永安　花園

本樓爲上海最高之屋頂花園　空氣清新　游覽雅潔　景色藝術　新鳳儀　如鳳儀柳應　五社有班昌鳴　京劇高　名　特　演　新戲滑稽探場　獻笑會奇技勝　有種種日夜　女兒　美片　日映　晚劇　大　種　如　優　逐　花　武　新　不　本　棧　都　陶　我　可　凡　興

當　公　臨　胸　慮　遊　可　凡　興　乎　來

（全文）本樓爲上海最高之屋頂花園，空氣清新，置游色藝俱佳，新鳳儀如鳳儀柳應，五社有班鳴京戲，尚有十種劇兒女美日，映片逐優劇晚片，大如大種當公臨胸慮遊可凡興……

愛普廬活動影戲院　北四川路五十二號　即海甯路北首

APOLLO THEATRE

今日日戲　▲時間下午四時開映　火緣（THE HR EEATER）

價目　樓上六角　樓下四角　兒童減半

寰球影片公司第一佳片　美國諸大明星合演

BAVU

Ever-last-ingly EXCITING!

混世魔王

今日夜戲

時間　日戲　樓上一元二角　樓下七角　夜戲　樓上一元五角　樓下九角

上海大戲院　上海唯一之影戲院　北四川路虬江路口

價目　夜戲　包廂一元　樓廳六角　正廳四角　日戲　包廂六元　樓廳四角　正廳二角　（送券暫停通用）

今天　日戲五點半鐘　夜戲九點一刻開演

最新片　最新愛情佳片　中有華文說明　七大本

Irene Castle in Slim Shoulders

弱女勝大任

最佳滑稽　此片乃最新出版人之佳片　文說明　有華片　新聞記者　服裝　探勝仇　父母　……

與夜戲同　▲二點半六點日拜　之禮拜日戲　第一次日戲

成功之祕訣　第一集五本

南市通俗影戲社

（在南市小南門北首學會內大禮堂原址）

今天戲目

△世界雜誌　著名冒險長片　第九集第十集　四大本

加演大部偵探長片　第一集第二集　四大本

活佛勇偵探

價目　日戲　特等三角　頭等二角　二等一角　夜價　特等三角半　頭等二角半　二等一角　銅元八枚

法國大影戲院　在法界三洋涇橋南　首歌舞台原址

今天夜戲　開演十六大本　滑稽羅克（組母之兒）五大本　快活大王卓別林（趁二航船）一大本　武術偵探奇光鏡（第四集）五大本　大滑稽四大本

今天日戲　滑稽大王羅克（組母之兒）五大本　卓別林（趁大航船）一本　打武長片飛行盜（第四五六集）

新愛倫影戲院　美租界海甯路　中市愛倫舊址

今天夜戲開演十大本　愛爾瑪林肯君作傑　奇光鏡（第十三集）四大本　武術偵探長片奪地圖（第十三十四集）四大本　大滑稽二大本

今天日戲　英國武術長片　奇光鏡（第十九集）四大本　怪車第一集四大本

價目　日戲　夜戲　頭廳　小洋二角　錢八十

滬杭甬鐵路行車時刻表

站名	北上海	南上海	松江	嘉善	嘉興	硤石	長安	杭州	閘口
杭滬快客車	上午八點正	八點〇五分	十點〇一分	[illegible]	上午七點十五分	分十點〇一	八點一三十分	九點四十三分	十點〇分到
特別快車	上午九點正	九點〇五分	十點五十四分	十點十分一七	十一點二十一分	十二點一分	十二點三十一分	十二點三十分	十二點四十五分到
慢車	下午一點二十分	一點二十九分	三點二十分	三點四十分	四點十一分	四點五十六分	九點四十分	四點三十分	[illegible]
快車	下午三點三十分	五點三十分	十一分	六點〇分	六點三十分	六點四十分	五點四十分	六點五十分	七點十分到
滬杭快客車	下午三點十五分	十點四十分	五點十分	分點	分三點	[illegible]	[illegible]	[illegible]	[illegible]
夜快車	下午十一點五十分	九點二十分	十點九分	六點四十分	九點十分	十點七分	一點十五分	十一點四十一分	十二點正到

站名	閘口	杭州	長安	硤石	嘉興	嘉善	松江	南上海	北上海
滬杭快客車	上午七點十分	七點四十分	八點二十分	九點一分	上午十點十五分	九點三十分	七點二十分	九點五十分	十點十分到
特別快車	上午十一點七分	分點四十七	九點八十分	正九點	九點三十分	分〇十點二	十點二十五分	分十點十一	十二點正到
慢車	上午四點八十分	十點九分	十四點十分	十點二十分	十點二十分	二點四十分	二點四十分	分四十點	四點二十分到
快車	下午一點十二分	一點五十分	正一點	十點三十分	四點二十分	五點九十分	九點四十分	正七點到	十七點分到
滬杭快客車	下午三點〇分	十點五分	十點四分	九點三十分	到十六點分	[illegible]	[illegible]	[illegible]	[illegible]
夜快車	下午六點正	十七點四分	五點二十六分	分十點七	八點二十四分	八點四十分	九點二十分	四點十分	十點五十分到

（注意）表內凡有●符者係與滬甯車啣接

趙州石氏本
晉唐小楷十種
羅印冊價一元（一版定三）
此何蝯叟藏本査士標題云此本紙墨古潤神意飛動其在今日正如瑤草醴泉間世一見云十種如下
▼樂毅論▼東方畫贊▼曹娥碑▼王羲之黃庭經▼鍾繇宣示表▼內舍帖▼顏眞卿麻姑仙壇記▲虞世南破邪論▼褚遂良陰符經▼王羲之十三行
有正書局發行

宋拓晉唐小楷十一種
二冊定價一元六角
此店鶴安舊藏內有七種爲清儀閣物現歸抱殘守闕齋有翁覃溪梁山舟林吉人等多人題跋誠海內鴻寶也十一種名目如下
▼鍾繇宣示表▼內舍帖▼東方畫贊▼曹娥碑▼黃庭內景經▼王羲之樂毅論▼歐陽詢尊勝陀羅尼經▼心經▼王羲之十三行▼顏眞卿麻姑仙壇記兩種
有正書局發行

小時報

第二千二百四十一號

小言

◉嗶嘰時代（清波）

秋深矣。紗、羅、縐、等。於團扇之捐乘時應運而起者。厥爲嗶嘰。試過熱鬧市街。無一街無洋貨店裝飾店。無一店之窗飾無嗶嘰之陳列。蔚藍淺絳月白清灰。斑爛五色。照人目眩。引誘路人之購買慾。試一按嗶嘰之源。皆自舶來。是海上一隅。爲國外銷貨之市場。而海上之時髦人物。又胥爲外國衣料之衣架。此堪爲國貨前途一歎也。

小專電

◎清帝溥儀皇后前往眞光觀『多情皇后』電影。籌所謂多情皇后者。喜與一般兵士相識。爲友。故溥儀皇后意甚不悅。未終卽去。（2）（景日）（北京）

◎星期日（九日）碧雲霞在城南演賣身投靠。吳桂芳（文必正）對他說『你的房中別的鬼沒有。只有個大頭鬼』舉座粲然（3）（滌秋）（北京）

◎日本此次震災。東京博物館全焚。據云。約値一千萬。因內中所藏。尙有秦時竹簡十幾塊。從此蕩然消滅（3）（滌秋）（北京）

◎王克琴因痛悼張勳。甚深。特新編一特別改良小上坟。詞句翻新。哀豔絕倫。排演純熟。卽行登臺。（却酬）（赤羽）（本埠）

◎昨日斜橋近處。有日本男女數人。在曠場上。鳴鑼聚衆。比試拳術。後觀者愈聚愈衆。該處警察恐肇事端。乃迫令散去。（3）（南林）（本埠）

◎總統選舉會議員。各處拉人。猶嫌不足。有人獻議。謂上海雉妓。最善拉客。如向彼等學得拉客秘訣。似不難湊足法定人數。（3）（南林）（北京）

◎十日（星期）此間南北名妓。在中央公園組織一青樓日災籌賑會。內部共分四股。當推定凝瑞香可委員長。劉各股主任等。並將呈請警廳備案（未蓋章）（石）（北京）

◎著名新劇家劉藝舟與張嘯天等。在南京下關組織百利戲院。劉主任編演。張担任劇務。准於今晚（卽星期六）開演（3）（汝）（南京）

小新聞

●世界最肥之人（山）

▲三十六石

據最近世界肥人出在塞爾維亞克洛雅脫族及司洛文族今有一人名石家重三十六石每石十四磅身體之胚計寬五尺半所穿衣服比普通人多十六尺布云（3）

●黎黃陂南下川資（K）

據字林西報云。黎黃陂此次南下。所費之川資。如包定日本輪船。及保護費等。共需銀約三十萬元之譜云。（3）

●新發明之電氣砌磚機（Y）

▲一機可抵二十坊工

英國葛拉司谷城之維廉亞諾爾新發明一電氣砌磚機每日可砌磚一萬塊止須三人司之以一工每人每日砌五百塊計之足抵坊工二十人當此房屋造價大漲之時得此機可以節省金錢不少也（3）

●創辦妓生學校（木公）

▲爲妓女謀生活技能

劉有劉德全等呈請京師警察廳擬在八埠附近創辦妓生學校一處教授實業手工國文算數以便造就妓女人才爲自謀生活之預備茲呈請批准卽可擇地開辦云（3）

●多夫制之奇聞（木公）

▲尤姓女得了兼差

德勝門內三不老胡同住戶褚某曾爲其次子說定阜城外月壇夾道尤姓女爲妻尤女頗有姿色嗣因次子在口外某軍當差數月未有音信褚某乃與尤姓商量將該女改配其長子爲妻於六月間迎娶不料次子突然回京屢向其父要媳其父無法對待乃與尤氏通融令子大兒媳一兼差現在是大嫂二嫂均聽街坊四鄰隨便叫叫天下之事眞無奇不有也（3）

●肉飽子內發現人指甲（在天）

▲是人肉餡子？

九日廣和樓有一觀劇人某甲因腹中飢餓乃由該園購買肉丁饅首及飽子充饑乃食至七八個之際竟於飽子內發現人指甲一枚某甲大驚急將賣飽子者喊來大加責問幸經園場警察前來再三排解始已（3）

●漢冶萍球訊（千）

▲今日三時

漢冶萍俱樂部定於今日下午三時在福司非而路球場舉行網球決賽（却酬）

●怪胎（月）

▲雙肛

▲雙膀胱

滬北某婦懷孕已八月有餘因此於前數日就居於西門某醫院內產科房內候產忽於昨夜產下女孩一名當此孩產下之時口不能啼醫生遂設法救之暫時幸得獲命但此孩產下之時醫生見其下部生一瘤卽在孩之肛門及膀胱之間初以爲此孩之不能啼或因有此瘤之故醫生遂將此瘤解剖之豈知在此瘤之內另有肛門及膀胱各一當此之時聞者莫不稱奇後按醫生詳細驗之謂此女孩之有雙肛門及雙膀胱乃一雙生之變化而成者也但此孩並不及數小時卽去世此母者得無悲哉（未蓋章）

●青年會觀潮團定期出發（南）

▲會員三元半

▲非會員四元半

上海四川路青年會自組織觀潮團以來迄今四載每年約伴往觀者爲數頗衆無不滿意而返茲悉該會今歲仍循舊例舉行定九月念七日星期四（卽夏歷八月十七日）午後一時由滬杭北站出發至斜橋晚餐後由斜橋乘舟至海甯觀子潮翌晨自由參觀該縣城廂十一時中膳十二時觀午潮觀畢返滬往返統計費用已由交際部與斜橋海甯二處商定凡爲該會會員每人繳費三元半非會員四元半膳費亦在其內不另取資定額會員五十名非會員二十名云（3）

藝術界消息

▲英國詩人兼小說家及辯護士之甯爾爾氏最近發表一奇談云人間眞正受教育之時期世間都以爲自六歲至二十一歲實眞正之受教育時期非此時也當在念五歲起至八十五歲止此說含哲理至深雖該國一般教育大家亦不敢斷其非也（3）（農花）

影戲界消息

▲北京蝶影第一期有日本被災照片多幅及名人小說二十二篇不日出版（涵）

▲律和票房到舉張小林爲會長杭辛齋爲名譽會長九月初旬將假座電波同鄉會演劇一天（百足）

▲上海卡爾登預定美國著名影片數十種不日分別運滬映演茲擇要紀左

▲奇西姊妹所排「風雨孤兒記」

▲梅黑雷之「大道玫瑰」

▲塔馬奇之「永久之水」

▲范本克之「洛賓化」「果子」

▲那齊馬甫之(Oamiele)

▲忒利夫之「一夜」「夢街」「愛之花」

▲碧克福之「風雨」「出」「門」

▲賈克哥根之(Oliver Twist)(Toby Tylei)此外又有土耳與吉東等滑稽片（3）（田）

▲英國電影週報近於封面上羅列男女電影明星四十八令讀者各舉其名首名可得二百金鎊其中以卓別麟與羅克之面貌最易辨認云（3）（木）

▲近日北京電影界甚爲發達今調查內外城電影院有西珠市口開明東安市場開明隆福寺太平東安門眞光中央公園眞光東長安街平安大觀樓西單中天城南游園先農壇小橋天樂園新豐等共十二處云（3）（竹舟）

小繙譯

▲倫敦科學家數人近欲研究動物受人之指揮是否聽指揮者所發之口令抑或依目中所見指揮者之舉動而行之乃於日前在倫敦動物園中之大象旁置一巨大之無線電話發音器而命專司此象之印人於數里之外發號指揮命之作種種舉動雖電話器中所發之音與平日絲毫無二而此象竟茫然不覺呆立如故後令一少女對之作種種之手勢則卽起伏依節云（3）（譯十四日泰晤士報）

▲現在日本有將火車上一切役員完全改用女子之新計畫現已將此項理由頒布各車站預備採用云（3）（農花）（譯大阪朝日新聞）

小調查

▲茲據紐約淫業調查會報告云紐約妓女之年齡多在十六歲至三十歲之間其中尤以十七八歲者最占多數共有一千一百十八人此外三十二歲者有十五人三十四歲者有十三人四十歲者十一人四十四歲三人五十歲以外者只一人云（3）（紅兒）

投稿新規則

㊀小時報歡迎各項莊諧稿件分等改酬如下

（小專電）特等五角一等三角二等二角三等一角

（小新聞）特等一元一等五角二等三角三等二角諷刺畫稿有價値之攝影戲藝術消息及小繙譯小調查等如小新聞例

㊀投稿諸君於每條下署名蓋章不蓋章者以却酬論

㊀每陽歷大月底由時報會計部將致送酬金彙總結算披露投稿諸君姓名或別號於本報上投稿諸君卽蓋用原圖章具函來敝館會計部支取圖章不符者恕不照發俾免誤領之弊外埠投稿諸君取酬時卽由敝館寄上但來函以掛號爲妥

㊀餘興部關於筆記短篇小說諸文影戲話劇評文藝批評等等凡有投稿無任歡迎本報分別字數致酬如下例

特等每千字贈有正書局書劵三元甲等書劵二元乙等書劵一元五角丙等書劵一元其有不願受書劵者投稿時聲明當改酬現金注明稿末

㊀餘興部投稿亦須署名蓋章如小時報例亦係每月陽歷月底結清憑原圖章來函支取

㊀各項投稿不登載者原稿恕不檢還鉅製長篇在三千字以外若附有充分郵票寫就回信封者亦可寄還

㊀自九月一日起實行

初印江邨消夏錄

此書爲高江邨所著賞鑒最爲確當連史紙印一元二角有光紙印八角

上海 北京 天津 有正書局發行

英國著名

岱爾醫士品吉露

岱爾醫士品吉露治不拘何種痧氣亦不論何等利害是服必靈與尋常痧藥水大不相同

大瓶二角 小瓶一角五分

遠東總經理上海廣東路十六號 漢彌敦英行

年齡問題

五官之最重要者莫如眼睛然年過四十之外則目力漸覺退步因人在少壯時其眼內有軟凸鏡可以助其伸縮使外物分外清晰迨年齒漸長則此軟凸鏡亦隨之而硬是以目光於看近作用殊失效力故必須藉花鏡以補助濟其功用也但是看遠看近若用兩副眼鏡未免有更換之勞惟上下遠近無形變光則甚便利矣因其上下分隔之線暗藏不若老式之顯見故極爲時流所稱許既覺美觀又極便利本公司研究製造此種雙光鏡片確有獨創處諸君需戴眼鏡務請惠臨本公司經眼光學專家爲之細細審查眼球全部然後斷定何種鏡片最爲適當諸君如有爲目光計者不妨移玉一試便知不謬

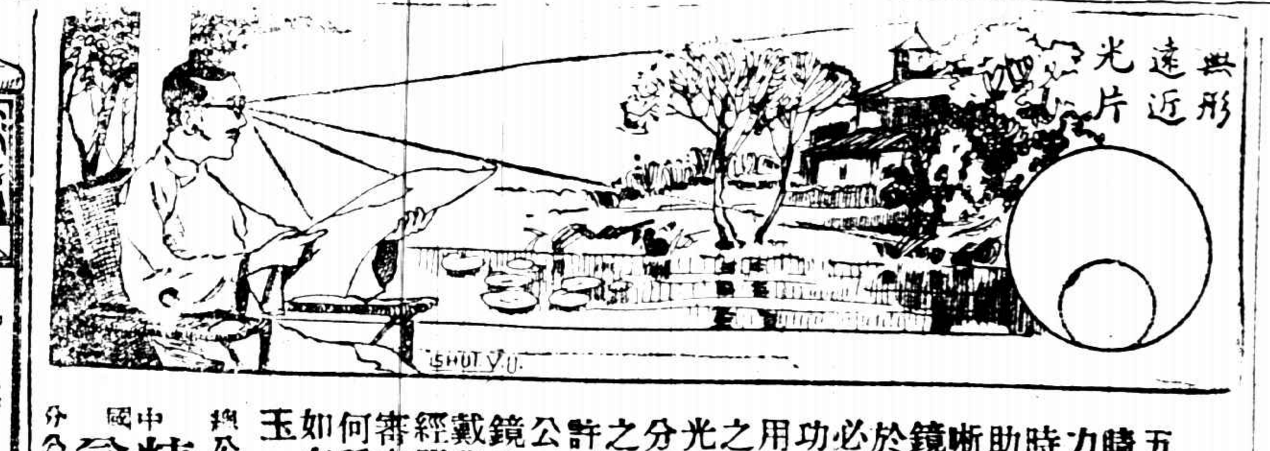

中國精益眼鏡公司謹啓

總公司上海南京路新世界東 分公司各省各埠電話三八五九

曾伯廉痧疫藥水專治：

肚痛 瀉症 赤痢 霍亂絞腸痧及腹痛

此奇異之藥○所已救活人類生命之多○及減少吾人所感受痛苦之效力○實爲世界任何藥之所不能及○

更有一事○應請諸君牢記者卽此藥一劑○立止肚痛○若治極重之瀉症○至多亦不過三劑○總之此藥治愈病症○屢奏奇效百不爽一也○

此藥乃植物性之化合物○無論何處○均有出售

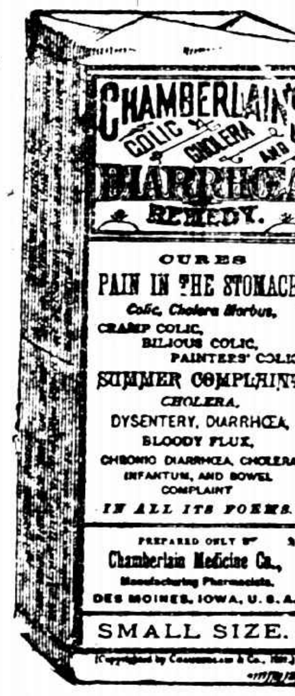

（二） 587C甲

佛乘

大乘非佛說辨（續）

（王恩洋）

一者吾人應知印度爲非歷史的文明又爲無歷史的文明吾人既無信史可徵其文明演進之跡而欲研求其文化之價值即不得從歷史上觀察而當於其所遺之經籍學說單刀直入的以窮其根而徵其本而後乃能斷定其價值二者吾人直接研究佛法時千萬勿以研究物質界自然現象之方法所謂科學方法者而研究之苟欲利用之亦但限於某一部分切不可施諸一切所以者何以佛法者唯心的非唯物的超乎自然的而非以自然界物質之研究爲其對象者也三者西洋人所謂進化公例不能實用於一切而以之觀察印度文明之觀察佛法則尤爲無當所以者何以進化公例約有數端一者天演之進行也必由簡而繁由單而複由野而文由粗而靈二者此種進行前者必爲後因後者必爲前果展轉蛻嬗要有其必然之關係與影響是故無無端而生起者亦無無端而消滅者也三者凡兩種勢力之衝突或調和必生第三者之新勢力然者以此觀察印度文明則佛未出世以前印度皆外道也佛之起也蓋破斥反對一切之外道毫無相因之理由以其主張全然異也此所謂無端而生不受絲毫之影響者也及唯識法相發達至極之後印度佛法乃倏然掃地以盡至於今印度人幾不知有佛此所謂無端消滅不生絲毫之影響者也

（未完）

詩話

靜照軒詩話

道光己酉廬江章璧田編修（璂）偕長白文通政（瑞）典試浙江杭人有主考有文章之謳是歲大水改九月入闈文公以道途況瘁病歿闈中章公獨衡鑒蕆事取士不拘一格時服其允所拔士有仁和吳觀禮錢塘吳鳳藻會稽孫廷璋等凡九十四人皆以氣節政事文學立名于時章公于咸豐初年致仕歸旋避亂游浙辛酉春病卒紹興山中予近讀孫蓮士孝廉（廷璋）勉甓堂詩集賦寄章公曾孫夢芙秀才（人鏡）一律云蓮士歌行邁古杭編修玉尺此評量至公堂上三條燭獨樂園中百和香社燕羈巢滋感慨海鷗無事尙迴翔題詩寄與淮南友桂樹能荒陸氏莊夢芙和詩有桐焦尙結知音契玉碎翻留死節香一例陳人隨水逝百年遺集見風翔之句自注蓮士孝廉與先祖子實司馬公（諱華）友善晉書贈楹聯云有時聽鳥白雲外方夜讀書明月來今猶存寒舍蓮士孝廉家清貧咸豐辛酉秋誤捐知府假照被逮乞先祖解紛是時余家皆居會稽山中先祖母吳宜人爲涇縣吳都御史雲樵公諱芳培孫女與王中丞有齡有戚誼先祖屬先祖母往杭城白孫君之誣事得解留滯撫署未幾被圍十一月廿八日城陷與中丞眷屬同殉難于撫署亂定事聞旌如例予搜纂舊聞感慨往事詳紀之亦以見章氏之篤于世誼也蓮士卒于同治季年年四十二所爲詩雄奇淡逸各體俱工潘峰琴學士南浙輶軒續錄謂蓮士官候選知府踵前說之誤也

今文選

思歸寄借園弟

逐庵

日歸翻覺此遲留風葉蕭疏夜氣遒藥石未憑詩去病酒兵難遣客無憂案堆故紙三間屋夢遠寒江一葉舟欲祓離愁更何地盧堂人起月如鉤

壽吳倉石先生八十（癸亥八月朔日生辰）

鶴柴

花乳留私印安東一月居（先生有私印曰「一月安東令」）詩吟東野瘦人是古阜餘篆刻岐陽鼓丹青爾雅疏大瓢傳抑戒紙價洛陽如（先生書畫流傳三島白人尊之無異雞林之於香山）

筆記

跼天室雜碎

烟橋

洪楊後野有遺骸無以營葬則有掩埋之善舉至若貧無以斂往往里保出而募貧里人任蓮史首創代賒棺輸錢五十爲一願集百願得錢五千爲一棺之費蓋喪家後起有人可還此錢不居施捨名也行之久城鄉則之至今弗替

卓別令兄雪特乃本係電影撰述家現亦攝演影戲其第一片名「暫時丈夫」業已竣事第二片則名旅行記係與乃弟卓別令合演云

（未完）

小說

慘情小說 老婢顧天錄（續）

番禺沈太僕先生口述　携李朱瀞秋筆記

夫人聽之津津有味愛若掌珠刻不能離黃某之注意更不待言越二年秋芙年十四長身玉立已勝雀翹值夫人介弟娶婦老母遣輿來迎壽者夫人出門必挈秋芙是日秋芙觸暑發狂熱昏不知人夫人不得已置之匆匆登輿而去詎料下晚秋芙不藥而愈翌日晨妝甫畢步至後園倚檻觀荷黃突於竹林中走出挾秋芙入荷亭搶拒不得脫飲泣任其所爲事畢哭問黃倘夫人知之將焉置妾黃指天日爲誓矢不相負自是雙飛雙宿者旬餘家中婢媼得黃賄咸允爲之緘口顧好事多磨短緣易盡黃某遣老媼爲夫人送衣服夫人詢秋芙無病適陳家喜事辦結夫人辭別父母急急返歸抵家見秋芙神色慌張詢以十日來在家作麼生活小女子心虛囁嚅不能答夫人益疑斥去衣裙以皮鞭鞭之數百謂必與主人有私時黃在側不敢救護也夫人心生一計謂黃曰妾氣力已盡君代吾行刑黃知其意接鞭後不暇躊躇鞭秋芙至慘蓋黃某知非此無以釋夫人之疑而秋芙亦知之初不怨黃然嬌弱之軀遭兩人毒手已無完膚所幸者其腦殼未破耳夫人怒解斥之退終以愛是兒故爲之親手敷藥命小婢煮粥餵之黃某瞰夫人料理家務亦伺乘隙往慰之皮鞭雖酷幸未傷骨未半月外傷俱瘥夫人待之如初惟禁黃不得與之接近而已

（未完）

影戲批評

舊時女子禮服謂之披風袖頭以繡錦鑲之五采華美西人往往携去作壁飾愛其繡工也華婉若女史有題荷花蜻蜓袖詩云「臨水新荷艷夕陽蜻蜓飛逐晚風涼閒來小立池亭畔倚偏闌干袖也香」晚近女子又好以繡花帶鑲衣之四圍亦具體而微也

觀『紅顏禍』之感想

霖士

片中所映麗德爲一法國著名之女伶丰姿綽約藝術湛精幼年隨母服務電報局潛心績理亟爲嫻熟蓋亦女界中之佼佼者也有美僑富少年哈雷見而愛慕倩男爵裴勤介紹得與麗德相親話語呢喃情絲膠接私相締盟雅有非汝不嫁非汝不婚之誓孰知好事多磨歐戰開釁法政府宣布加入戰團下令徵集重兵軍官危立講臺向衆演說萬夫環聽咸願捐軀當軍官立講時一種慷慨激昂之氣溢充眉宇英氣勃勃足以鼓激民心於是投軍自効者絡繹不絕由軍官統率整隊出發旌旗蔽日征鼓震天不可謂非强國之健軍也出征人員之家屬接踵比肩相送於途牽衣泣別珍重前程語壯心悲慘不忍覩時德軍銳甚所向披靡軍旗所指里閭爲墟砲火頻轟愁雲四佈紅光閃處皆爲灰燼餘物耳時幕後助以響聲與作幕上相和節衣徵畢肖於此槍林彈雨之中而麗德以一柔弱女子持以鎭定供職於軍事倥偬之電報機關井井有條而不惶亂是誠難能者也少頃德軍入電報房見麗德在抱而押之麗力拒之後有軍官續至怒其倔强報告長官謂以私通敵情論斬令甫下衆軍擁之出至一地點將行刑忽奉赦令蓋德軍中正之電務生將命麗德司其職麗德謂（我爲法國人豈能服汝之官職絕不允）德將無如之何禁諸室中將欲亂之而麗德皆以正義責之時德軍中有一兵士乃麗德之友遂命麗德喬裝潛逃倖免於辱麗德脫身後至巴黎經友人介紹至紐約舞台獻藝藉資生活一日裴勤來訪麗德（裴勤乃德軍喬扮者）謂哈雷已投軍生死不明其意欲麗德絕望而己可以乘機求婚麗德悉其情操守如一且曰（汝與哈雷爲朋友不應有此舉動）此語亟爲冷雋而且正當裴見事不諧悵悵而去

（未完）

銀幕雜談

韻琴

名伶開克華James Kirkwood與麗萊李Lila Lee相識頗久故業已訂婚其大婚日期聞已定十月中旬兩人當未締婚時函電往來幾無虛日現開克華正在羅司安傑之皮佛山上親自督造新屋以備婚後所居現男女電影明星之結婚者日多如佛克夫婦卓別令夫婦等幾婦孺咸知云

社會小說 黑暗上海（九三）

（清波）

第六回　博士摘胎刀圭洩妙技　佳人飲恨麻醉施芳心

誰知時模仁到了醫院以後一問院長知道那剖症已經剖好不費什麼手續時模仁便也不再多說正在這當兒院役進來報告說外邊有一男一女中國人進來看病請時先生時模仁不敢怠慢走到診治室內一瞧果然一男一女女的只有二十一二歲模樣一望而知是一個新派少婦穿着一身蘿青嗶嘰衫裙玄色絲襪滾邊非常恬靜下面一雙銳首高跟皮鞋皮鞋卻是黑白皮鑲嵌而成眞是玲瓏奪目一雙黑絲襪勻細稀疏映出襪內膚如凝脂再看那女人的臉上鵝蛋式的模型漆黑的妙目很厚的睫毛襯着愈形其美薄唇小嘴隆鼻銀牙額上一片前劉海髮卻疏落有致雙鬢還梳得自然之趣一手携着一柄花綢洋傘一手卻提着一個錢囊精神奕奕光彩照人到將時模仁看呆了忘卻另外還有一個男人同來此時那同來的男人向時模仁稱了一聲時先生我們好久不見了這一聲方將時模仁喚醒忙對那男子一瞧原來是榮國英這榮國英年紀雖輕在社會上很做不少事體人也極正派什麼會什麼社團於公益的事他格外起勁和時模仁在公衆宴會的地方見過幾面卻和時模仁很談得投機因此很熟這時候時模仁笑對着榮國英道今天光降有什麼見委榮國英不慌不忙的指着那少婦道這位吳女士是我要好朋友的夫人我那朋友現在赴美留學去了他臨去的時候託我照應一切現在吳女士覺得身體上有些疾病特爲介紹到你這裡來請你診治一下上海的醫生車載斗量不熟的眞不敢請教說着那吳女士也很莊重的對着時模仁鞠了一躬時模仁見是請他來診病馬上擺出醫生架子面孔一板坐在寫字檯邊椅上請吳女士坐在就診人的位上時模仁正色問道有什麼病吳女士面孔微微一紅道沒有什麼病

（未完）

雙妹老牌雪花膏

此膏香滑而不膩潤澤而不燥專治男女肌膚暗晦面皮粗魯於秋冬時候手足爆拆及男子剃鬚剃面後面皮皺拆一用此膏自然寬滑如恒或婦女修面發癢即當搽之無不立效凡洗面後常以此膏敷面能使顏容嬌嫩轉媸爲妍誠修容清潔之妙品也

（價目）大瓶四角　中瓶二角半　小瓶一角半

雙妹老牌生髮油

鬢影髮光美人所貴而蟠龍墮馬堪羨如雲故本行特製此生髮油其馨香爽滑馥郁芬芳潤澤而不膩養血袪風若常用之保無耽落蓬蓬之患況精益求精和以固髮之料務使髮光可鑑兩鬢生香雖今再世麗華亦難專美矣請購用之

（價目）大號五角　二號三角　三號二角　四號一角

各省各埠自設支行洋廣貨店均有發售

廣生行有限公司啓

最省電　華石電燈泡　最耐用

德國名廠精製老牌電燈泡各電燈行均有出售

上海江西路二十四號　西門子電機廠白

新出　六尺沈子培行書大屏四幅

上等宣紙精印　定價洋二元　裱工外加一元六角

上海　北京　天津　有正書局發行

頭痛　好在一嗅

效驗速如快電、用法只要鼻嗅、主治頭風頭痛、無論痛至如何利害、亦不拘新痛老痛、一經鼻嗅、痛必立刻停止、且頭目比之平時更覺清爽、有患者盍試之、方知此散之不謬也、

朱氏頭痛散

每瓶洋兩角每打洋兩元

各大藥房及先施公司均有出售外埠函購郵費不加郵票代價九折計算

經理代銷　批價克己

中南國產製藥社發行所啟

上海英租界大馬路英華街口維新里內

君欲力大無朋乎？

服愛蘭百利牛肉汁　賽如武術家之煆練身体

在此夏秋之交凡百補品俱覺無味惟此牛肉汁異常可口愛蘭百利牛肉汁功能增氣力祛疾病助孩童之發育防年老之衰頹舉凡虛痨腎虧血衰腸熱服之無不靈驗不但可以補精神除病根而且生肌肉增腦力實較服牛肉茶鷄半汁等為優也

各埠大藥房均有出售

上海廣東路四十號　愛蘭漢百利有限公司謹啟

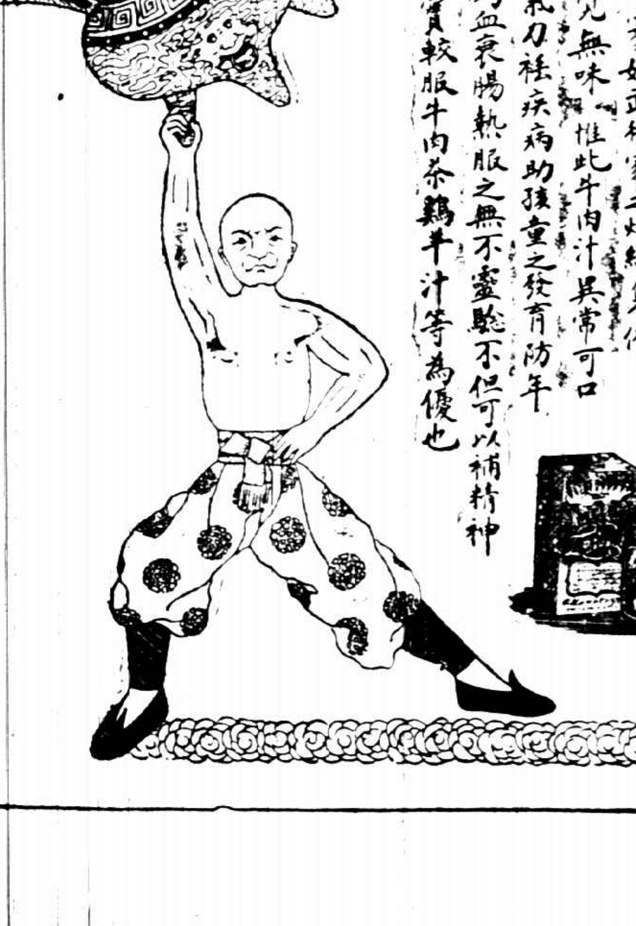

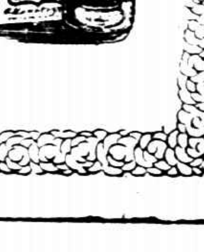

凡士林生髮香膏

善治頭皮各症芬芳可愛能去髮際垢穢用以潤髮光澤可鑑且使髮易於生長而無脫落之患

凡士林　Vaseline　旦士實公司

美國紐約旦士實製藥公司監製

購者請認明上列商標庶不致誤並請注意此凡士林牌製品係美國紐約旦士實公司所製如無此商標與本公司之名義者均屬僞貨

此凡士林生髮香膏分裝小盒大瓶兩種

各處藥房及洋廣貨店均有出售

老晉隆洋行獨家經理

謹防假冒